盛京時報

陰曆丙子十二月廿四日
昭和十二年二月五日
西曆一千九百卅七年
[illegible]

時論

西方語文與中國教育
—上—

中國西方語文學會於上月二十六日在北平舉行第一屆年會。年會的全部會序。我們沒有看見。惟據報章所載。年會中討論的事項。大概不出這兩個範圍。(一)西方語文學會本身的擴充與發展。(二)中國教育上西方語文教授方法的改進。關於第一點。我們是局外人。我們不能妄參末議。但對這類有益社會的學術團體。我們總虔誠禱祝。前途無量！關於第二點。我們是門外漢。我們不敢妄參末議。但中國教育上西方語文教授法的改進。的確是個急切重要問題。我們盼望年會討論有具體結果。俾西方語文在中國教育上將來有更優良的成績。這兩點除外。西方語文與中國教育的牽盤關係。對這個問題我們亦有些許見解。願在此寫出。供語文學會會員及社會一般人士的參考。

我們根本認定中國教育。特別是中國的中等教育。過分重視西方語文。在從前。我們對這點。還不過是一個籠統的印像。讀了王教長昨日的演詞以後。我們以往的感想却得到了統計上的證明。王教長在演詞中說。

『英語是初中與高中的主要課程之一。在初級中學裏面。單就上課的時間來說。英語佔每個學生每一星期的總時數平均超過八分之一。在高級中學裏面。英語平均佔六分之一。而一部份學生。在高中第三年平均可以佔到超過四分之一。就是每星期共八小時。……若將每個中學生六年中花費在英語上課的時間約略的計算起來。初中約有四三零點鐘。高中約有五四零點鐘到六五零點鐘。兩樣合計起來約有九七零點鐘到一零八零點鐘。這是指着上課的鐘點說。假定每一點鐘的功課。需要兩點鐘來預備。六年共須預備時間爲一九四零點鐘到二一六零點鐘。將上課與預備時間加起來。一個高中學生在畢業的時候。用之於學習英語方面的時間。六年之間共約有二九一零點鐘到三二四零點鐘。這是一個可驚的數目』。

這的確是個很驚人的數目。在英語上費了這樣多的時間。其結果。據王教長說。『事實上。現在高中畢業生的英語成績。一般是不好。每年大學招收新生的英語試卷。成績是一般的令人失望。不但對於英文普通文法的結構。大都弄不清楚。不能成句。成章。就是一些常見的英文字的拼法。寫法。也大都謬誤百出。對於英語的理解能力。更是異常薄弱』。費了這許多的時間。得到這樣的結果。這當然是教育上的一個大缺憾。這當然應力求改革。

▲勘誤 昨日論說『祝林內閣成立』題下第十六行『明』字下脫『略』字合亟更正

英認希特勒演說
對和平組織無所增益
歸還殖民地要求斷無實行可能
對攻擊蘇聯事不表贊同

【倫敦訊】 關於希特勒三十日之演說、政界人士、頗繼加以評論、謂希特勒對和平事業、確曾提出若干空泛性質之保證、即如關於法比荷三國之數段、可爲明證、特其語調終嫌空泛、而不切實、於和平組織、實無所增益、此外政界人士對演詞中述及殖民地一節、嚴重抨擊、謂希特勒雖稱殖民地要求、僅有經濟性質、但同時對他國所提合作建議及合作事業之基礎、即縮減軍備辦法、則加以拒絕、事之矛盾、未有甚於此者、至以英國而言、則德國舊有若干殖民地、已由國聯委任英國之自治領加以統治、目前英國不擬向各該自治領接洽此事、故歸還德國之議、斷無實行可能、英國僅可在非洲屬地內、以經濟讓予權、畀予德國、特此層亦當俟德國在經濟上允與他國合作之後、始可加以考慮、斷不能分別行之耳、政界人士又說明希特勒對縮減軍備問題、幷未提供諸言、俾協力以視其成、其述及德國經濟狀況之數節、亦僅係誇揚四年計畫之詞、而此項計畫、則固英國所最爲非難者也、又關於國聯方面、希特勒謂國聯應放棄因循不振之積習、而成爲動的國聯、抑知國聯盟約第十九條、固曾規定適當程序、可以勸力畀予國聯、特各國均未援引此項條欵耳、最後、關於攻擊蘇聯各節、英國人士亦未表贊同、蓋國際成立兩大相對集團、乃係英國所最反對者也、

意國政界 完全表贊同

【羅馬訊】 意大利政界對德元首希特勒之演說完全贊同、認爲可鞏固意德兩國所經營之眞正和平、並稱希演說中所求獲得此種和平之各點、完全與意國政策相吻合、

捷各報認爲 希氏有明確了解

【捷克京城訊】 此間多數報紙、包括半官方面之布拉格日報在內、對於希特勒演說、均有評論、並特別重視德政府願與各國爲和平努力之一節、認爲希氏對於新歐洲及新興諸國之使命、有明確了解、無論如何、希氏之演說、係請各國繼續努力、確保歐洲各國之連合云、

法對希特勒演說 仍保守相當沈默

【巴黎訊】 法官方對希特勒演說、仍保守相當沈默、因各方對希氏演說之批評、均頗平和、同時希氏演辭中、關於法德係部份、措辭亦特別得體、對於法總理伯倫之演說、亦未直接論及、此間外交界則對希氏所謂『非常行動時期』、現已過去之語、頗多議論、此外、希氏演辭中述及蘇俄一點、此間認爲此後對歐洲問題、德國仍不願蘇俄加入討論云、

羅外長訪土 定八日前往

【羅京訊】 據此間消息、羅外長恩多奈斯哥、將於二月八日正式訪問安哥拉、與土外長會談、並將參加二月十五日在雅典舉行之巴爾幹聯盟理事會、

密西西比河復漲
陸軍準備派軍駐守河堤
現謀制止俄亥俄河氾濫

【紐約訊】 密西西比河之水、已漲越〃里諸伊州之加羅與魯西亞那州之紐鄂連斯間之長堤、該堤長一千二百哩、並以雨水有連綿之勢、一般人之憂慮因而益增、陸軍當局已準備於必要時、派遣軍隊駐守該堤、並協助人民退出密西西比流域、現水浪已接近加羅、該地形勢極爲緊張、且洪水已漫過高六十呎海垣上三尺高之上層建築、惟該城之避免氾濫尙非全屬無望、再則巴杜卡當地、已召集軍隊數百人、以備必要時用武力驅逐在泥水圍繞中不願離棄家屋之數千民衆、干特基州路易斯維耳地方善後工作、現尙無法進行、因恐發生疫癘、難民不許返其故里、惟該地上游水勢漸退、亦屬可喜、現聯邦水災委員會、正設法限止俄亥俄河及其支流之氾濫、又據專家估計、該河之氾濫已沖去肥壤約及三萬萬噸之譜、

法外長演說
德如願與各國親善
法國無不熱烈歡迎

【夏多魯訊】 法外長臺爾博斯、三十一日在此演說、謂法國對於德國謀與各國親善之一切努力、祇須其非謀不利於任何國家、法國無不熱烈歡迎、例如德國希圖擯除俄於國際團體之外、此舉殊武斷而危險、往者法國提及限制與統制軍備及經濟復興事項時德國輙有拒絕之傾向、惟法國之未請求於各國與本國者、亦不欲請求於德國、法國之聲明願合作以解決原料問題、即不欲見戰爭火燄之爆起也、阿爾庫斯山彼方與萊因河彼岸所發之莊嚴宣言、法國對其誠意毫無疑慮、彼此意見所不同者、非在目的問題、僅在手段問題耳、

保王誕辰 各教堂舉行儀式

【保京訊】 此間亞歷山大教堂、三十一日舉行莊嚴儀式、慶祝保王波里斯四十三歲誕辰、參加者、除保內閣全體閣員外、並有外交團全體、

俄輪一艘 觸水雷沉沒 圖入桑坦得爾港

【薩拉曼加訊】 據聖賽白斯底安消息、俄輪一艘意圖駛入桑坦得爾港、誤觸水雷、當即沈沒、一般相信所有船員皆喪命、

猺山概況 (53)
—猺人社會之展望— (仰山)

年來漢商咸以山內宜於營商、接踵而至者且衆、經商之人既多、有購物力有限、故各土產物價日昂、幾與外間相伯仲、

猺人造屋、不請匠人、石木泥水等匠、均由親鄰戚友代爲之、不須工資、惟供膳食、每日三餐、因搬石運泥路徑頗遠、故工程亦頗大、是以建築房屋一間三井、以膳食一項計算、亦不下百數十元、

(其) 猺人住室、類多築土爲墻、上覆陶瓦、杉皮、或竹瓦等類料不同外、餘均與現代新式建築之以小石和洋灰築墻之法、不用磚砌、除其用墻垣、悉用大礶石砌成、下闊上尖、高可五六尺亦頗堅穩、瓦在村邊挖窰自燒、生瓦則請漢人造之、新燒之瓦、每千斤給工價米二十斤、以至三十斤、燒瓦之柴及用器、則由窰主供給、並給宿膳、此外或全由漢人、在村邊自行燒窰、燒成之瓦、每千片二元四角、以至三元、然因山內坭土、素少黏性、故瓦之邊緣、多生裂縫及紅色、

用杉皮代瓦者、則由杉樹剝取其皮、截之成節每節長約四五尺、寬則以樹之大小爲準、剝後壓平、晒而乾之、即可用矣、然而兩年必須新換一次、蓋杉皮質脆而易斷故也、

(用) 竹代瓦者、則將大竹截斷、長約四五尺、剖爲兩片、刮去內節、免阻水流、上端鑿一小孔、蓋時以竹釘、由孔中釘下領上、使不易動而易脫落、凹凸相配、亦頗合用、但三年須新換一次、否則破漏不堪矣、

猺人皆於室之左右或後方建築穀倉、以儲谷物、此種穀倉之建築、匠人亦不假外求、仍由村鄰戚友幫助建築、建築之法、以大石立基、使成平面、鋪竹作底、在竹之上、用土磚砌墻、與住室用石和坭墻者異、墻上撑架蓋瓦、寬約八九尺、深約五六尺、高可丈許、前面開一小門、寬約二尺、高約二尺五寸、以爲儲穀取穀之用、

(桌) 棹凳耙及箱櫃等類、猺人亦能自製、不須錢購、惟手工粗而劣、殊不美觀、水桶則須手工精細、始能盛水、猺人少知自製、故常有漢人入山、開設桶廠、除供給猺人用外、餘則運出外間發售、閒桶一對、須用本一角五分、在山售者每對取銀二角五分、運出江口、思旺、桐木、大樟及百丈等處發售者、則每對價銀五六角不等、山內之工商業、大概如此也、

本日三大張半

恭頌通河縣濃河鎭警察署長荊公樹增巡官于祥保長韓子文三公德政

富饒屯巡官分所長荊公樹增於康德三年七月間陞任濃河鎭警察署長蒞任以來整頓警務煞費苦心每旬親赴鄉間指導民愚併剷除不良份子故自該公蒞任不到月餘紀律與行政無不稱善於八月間署長警尉匪在第三甲大樹林子屯與匪接仗陣斃匪首朋飛於十一月間在第三甲八家子屯拿獲著名匪首滾地雷族姪謝後堂綽號小東來同夥者何良子綽號北海依海林綽號小九江號神鎗快手大方字以上獲匪均在第三甲大東來部下滿天飛上海等三名於十二月間在王家屯與匪接仗拿獲匪首雙陽及共部下綽號雲中飛於十二月下旬在第五甲地方拿獲著名匪首蕭振芳綽號飛機在西鄉二甲地方拿獲匪首王煥章綽號及訶訟案件苦口解勸毫無勒索堪稱警政廉明至清風之警官矣巡官于祥於大同元年充任濃河鎭巡官編制保甲訓練自衞團指導鄉愚改革新制深有成績康德三年六月率警在第三甲地方與匪接仗擊斃匪首九勝得獲槍枝於十月間在四甲興隆屯地方拿獲匪首韓忠陽綽號德好該巡官之克盡厥職對於剿捕不眠不休並忠恕待人對地方人民毫無沾染在濃河鎭四年之久有口皆碑堪爲警官中之師表矣第四保長韓子文於大同元年充當保長純保義務四年之久對地方毫無支取辦理保甲尤極得法暨編制運座實屬有方想四載義務不取薪餉一切自供實不可多得之人物因感署長巡官保長三公之德政特登報端用以表揚

通河縣濃河鎭全体民衆公啓

恭頌友軍栗原隊長北村少尉小杉隊長北野隊長金丸隊長德政

自康德三年九月間關東軍司令派青木部隊栗原隊駐防濃河鎭以來栗原隊長及北村少尉小杉隊長北野隊長金丸隊長及所屬部下保護商民愛如同胞掃除匪氛不遺餘力於九月二十四日晚十時間輔匪首王四海率匪七十餘名在距濃河鎭二十五里之薛家粉房屯盤居當於二十五日早一時由栗原隊長統率全部及警察鄉導四名出動進剿於四時接仗射一句鐘時匪勢不支向西北山裡逃竄陣斃匪人一名及獲得匪槍械於十一時安然回防瞬於十月三日北村隊長小杉隊長率部四十餘名警察十四名赴距濃河鎭北三十里石家廟子地方進剿王四海匪於次晨五時與該匪接仗射一句鐘時匪知勢危鼠竄當時陣斃匪人三名獲得大槍三支友軍此役七天回防又於十六日午十時在距濃河鎭八十餘里之郝家大院地方與匪首王四海接觸約射二句鐘時匪勢不支逃竄森林秘佈之處當時擊斃王四海股匪十餘名獲得大小槍械十餘支友軍在大岐子一帶包剿二星期始安全回防對於所屬防地即星毫匪情無不隨時出動痛擊近中濃河鎭管界之安謐人民得享太平實賴友軍治化有方日滿親善協和態度於茲實現於感激之餘特登報端以資頌揚

通河縣濃河鎭全体民衆仝啓

緊要聲明

前台安縣當家莊萬昌當自九一八事變歇業後因賬目不淸東夥發生糾葛近經中人調解雙方同意所有以前該當債權債務均歸執事人聶榮閣負責淸理償還與股東無關除立有結約並在縣署備案外特此聲明

前萬昌當 股東代表 王占林 執事人 聶榮閣 啟

大興股份有限公司奉天分公司招考所屬營業店練習生 廣告

查本公司在全滿營業店共計壹百八拾餘家茲爲養成將來中堅店員計特按左列要項招考練習生以資造就此啓

計開

一、錄取額數 正取壹百貳拾名備取四拾名
一、考試日期 康德四年二月廿八日自上午九時起至下午二時
一、考試地點 奉天大南關下頭省立第一商科高級中學校
一、考試科目 一國文、文言與書法、二、算術、筆算(用鋼筆)、珠算(算盤試場代備)三、口試四、檢查身體
一、與考資格 在滿洲公學堂及高等小學畢業以上之學力年齡十九歲以下身體强壯者(對有沙眼肺病及其他傳染病等決不錄取)
一、報名手續 一畢業證書(正本)二小型像片(免冠二寸半身)三親筆履歷書、以上一齊送交附近之公司營業店
一、自帶物品 自來水筆(鋼筆及鋼筆水)、鉛筆、水筆墨盒、
一、報名截止日期 各外縣限於二月廿一日奉天城內限於二月廿六日
一、揭曉日期 康德四年三月四日在原報名地之公司營業店公佈之
一、待遇 錄取後先在分公司所在地營業店受短期講習然後分配各店服務到任後兩個月後考查各生成績之優劣月給四元至六元不等但在決定以前一律月給四元
一、入號手續 正式錄用者應於三月十五日以前覓具殷實商保經附近營業店調查合格後附以證明書送交奉天分公司如經過定明未辦前項手續者即取消採用以備取生頂補

地照被騙聲明作廢

啟者鄙人於大同二年十二月日受興南省東科前旗盡龍車鎭圖公爵博錫堂委託向奉天鐵路局詢辦修大通鐵路時佔用濟順堂地價欵之事不期在奉被舊知高旭岩施以詐騙手段將濟順堂領名坐落八堆子減則地兩段地照二張騙去查找二載杳無音信嗣於去年五月間經鄙人在奉天瀋陽地方法院告訴因被告人住址不明無從査傳致以停止訴訟有案忽于同年九月間有不素之鮮人李宇錫者至濟順堂藉該地照名義施行詐財當經本管旗公署指導官演口將該李宇錫拘造讓渡書等種種僞証沒收該鮮人李宇錫因詐財未遂當即畏罪潛逃鄙人以事關重大除呈准本管興安南省及東科前旗公署備案外嗣後該堂地照無論落于何人之手概作無效特此登報聲明作廢

鄙人 郎子祥啓

旅奉山東同鄉會館緊要啓事

本會館左右及小南邊門外之皎寨之區交通往來要道於衛生觀瞻均有不當應全行遷出方爲合格至會內經濟奇窘爲大衆所素識但於無可如何之中仍求完善之法於是息貸欵項購置義地現已在城南九區界內萬柳塘購置義地一段專爲遷移手續辦理完竣葬地次序規定妥協凡我同鄉及其他省縣人等如有親屬葬會館左右義地者定於四月一號速行攜備親自分別遷移限期兩個月以免日後查尋困難並於遷移前到會館報名註冊以便墳發臨時葬埋証萬勿延悞是所切盼恐未週知特此登報聲明

遺失戶管聲明作廢

啓者敝人坐落瀋陽縣第二區尙義村下高士屯村北處中則地一段計三畝戶管一張及房園戶管一張及六畝十八畝地領兩張於康德四年二月一日敝人由家赴縣稜免令書不意在途中將戶管兩張地領兩張一並丟失嗣後無論落於何人之手概作無效除在該村公所聲明并向縣署請求補發外特此登報聲明

第二區尙義村 關錫恩啓

聲明聘請法律顧問

茲繼續聘任小山令之辯護士爲常年法律顧問如有侵害敝人等財產名譽及其他一切法益者小山辯護士負完全責任恐未週知特此聲明

奉天大東門裏 閻王靜貞 率子文奎 啓

聲明 被聘爲法律顧問

本辯護士被閻王靜貞及其子文奎繼續聘爲常年法律顧問設有侵害該母子一切法益者本辯護士負責保障之恐未週知特此聲明

奉天市商埠地三經路七緯路 法學士 辯護士 小山令之啓 電話(二)長四一〇三一一九一一番

奉天商業銀行頒發紅利金公告

查本行康德三年下期決算股東紅利金業經股東常會決定每股應領紅利合國幣五角訂於本年二月一日起在本行開始支付即希各股東携帶與前存本行相符之圖章來行領取可也除檢領收証分別函達外合再登報公告即請查照爲荷 康德四年一月卅日

聲明脫離關係

啓者茲因外間流言訛傳敝充小野里商行職員云云不勝詫異緣以先有煩敝加入之議敝察該行組織欠安又因俗務累身固辭再三業已與該行早就脫離矣恐未週知特刊登廣告聲明無論何時發生利害與敝人毫無關係特此聲明

呼蘭縣 徐煥章

聲明

啟者敝人年已七旬有六身體多病子嗣猶虛瞻前顧後將族侄于朝宗爲兼祧並經友人劉子祺介紹與李遇春定婚日後關於敝人所有債權債務及一切事宜均由嗣子負責辦理惟恐親友不知特再鄭重聲明

敝人 于廷賢敬啓

緊要啓事

爲登報聲明事查趙有俊前因無嗣過繼犬侄廣遠繼承宗祧廣遠於上年十二月廿日病故所有資產應由廣遠之子常慶常泰繼承爲業他人不得過問特此登報聲明

趙有磐暨子廣達同啓

緊要聲明

啓者敝承繼先祖朱吉春遺產有德惠縣沐德鄉五區五甲十七牌三棵樹屯地照一張三四垧餘不意代爲保存人李伯英將押與王精一貸欵以李某所在不明在該地照尙未取回如有讓與或轉爲其他債權擔保情事發生敝決不承認特此聲明

九台縣 朱乃林啓

奉天紡紗廠第十四期決算通告

貸借對照表

資產之部

科目	金額
未繳股款	[illegible]
機械	[illegible]
不動產	[illegible]
傢具	[illegible]
工廠儲品	[illegible]
存料	[illegible]
積存物	[illegible]
棉花	[illegible]
棉紗	[illegible]
廠存布	[illegible]
存銀及	[illegible]
辦事處紗	[illegible]
未收往來	[illegible]
暫記行號	[illegible]
未到欠款	[illegible]
預付棉花	[illegible]
有價證券	[illegible]
現金	[illegible]
合計	[illegible]

負債之部

科目	金額
資本金	四、五〇〇、〇〇〇·〇〇
公積金	三〇五、三三五·三三
職員退職慰勞金	四一、二二四·八一
獎勵金	四九·七四
前期滾存	六五、六〇九·八二
借入金	[illegible]
職員儲蓄	[illegible]
暫記存款	[illegible]
未收紗布款	[illegible]
折價準備金	[illegible]
本期純益	[illegible]
合計	[illegible]

損益計算

科目	金額
本期總益金	[illegible]
本期總損金	[illegible]
相抵本期純益	[illegible]
前期滾存	[illegible]
合計	[illegible]

純益分配

科目	金額
公積金	[illegible]
職員退職慰勞金	[illegible]
董事及監察人獎勵金	[illegible]
職員獎勵金	[illegible]
股東紅利(每股計分國幣[illegible])	[illegible]
下期滾存	[illegible]
合計	[illegible]

補選董事及選舉監察人之結果如下董事王元微常駐監察人王藤雄助監察人孫榮明夏稱橋

康德三年十二月

奉天紡紗廠股份有限公司

三岔河仁義興啓

敝號於本月十一日晚闖入胡匪五名搶去現欵壹仟五百餘元外幷有左列各紙如有拾得作爲廢紙特此聲明

一種類號碼

種類號碼	出票日	名義	金額
匯票十三	四、一八	仁義興	一、二五〇圓
同十五	四、一九	仁義興	一、二〇〇圓

收匯行 楡樹支行 楡樹支行

付匯行 三岔河支行 三岔河支行

二種類號碼 活期存欵 名義 九仁義興 結止同日 餘額 四、一一、一三、〇〇三、四六

空白支票 自五四五九八八至五四六〇〇〇 計一三張

奉天小南關孔學會立經學院招生 廣告

一、科別名額 高級科(高中程度)初級科(初級程度)新生各五十名初級科第四學期插級生十名
二、報名日期 自登報日起至康德四年二月十五日止
三、考試日期 康德四年二月十六日(但在寒假期內每星期六日臨時考試)
備有簡章索閱需郵票二分函索即寄

丟照作廢

茲因鄙人向趙星五討債無力償還經保鑣國華等說允以松樹村趙迎祥領名地照作質計地壹百廿畝七分灰字卅六號因一時不愼在途將地照丟失除呈縣署立案補照外嗣該照落於何人之手概作無效恐未週知特此聲明

西豐費西園啓

緊要聲明

啓者鄙人家父柴祥生年六十三歲務農於舊曆十一月初四日由省垣北關洪昇胡同門牌一百二十號自宅去老家哈家屯討債月餘未歸四出尋找無着生死不明想係被人謀財害命有知生死下落者告知重謝特此聲明

柴惠恩啓

停止股份更名公告

爲公告事照得本社章程自康德四年二月二十日起至第四次定時股東大會終了日止凡關股份更名事項暫行止辦恐未週知特此公告

康德四年二月五日

滿洲電信電話株式會社

招收滿人店員啓事

啓者本出張所招收二十五歲以下中等學校畢業通曉日語之滿人店員希望者請持履歷書來所接洽可也

富士自轉車發賣本舖 奉天八番町九番地

株式會社 日米商店奉天出張所

新內閣現趕緊作成
政綱政策草案
要旨有五、以明徵國体為根本

【東京四日電】林首相決定將新內閣政策政綱、迅速向中外闡明、期明確施政大綱、一掃人心之不安、於三日臨時閣議、決定其方針、即使各閣僚均開陳意見、大橋書記官長、川越法制局官、基此作成原案、至遲於八日臨時閣議、亦可正式決定、即日上達天聽、俟上聞後、始向中外發表、而此政綱聲明、專努力闡明新內閣政策政綱之主要眼目、至其要旨、大体如次、

一、國體之明徵也—現時日本國內外極為多事之秋、處此難局之方途、惟有舉國一致之實、是故明徵鞏固國体觀念、以謀作興國民精神、乃政府本務、為施政之根本也、

二、外交方針之確立也—以日滿兩國不可分之關係為基調、可舉東亞安定勢力之實、引而伸之、寄與世界和平確立者、乃日本國一貫之外交方針、政府堅持此項根本方針、與締盟各國、敦厚交誼、就中與鄰接各國之親善關係、期待確保、

三、充實國防並振興產業也—政府鑑於國際情勢現況、除努力充實自主的國防外、鑑於培養國力基本、為刻下喫緊之要務、尽力於產業振興、貿易伸張、以資國運之進展、

四、憲法政治之遂行也—政府恪遵日本帝國憲法之精神及條章、實行政治、尽力發展日本固有之憲法政治、

五、時局對策之樹立也—政府則遵以上之根本方針、樹立迅速適應時勢之應急諸政策、以邁進打開時局、克服時艱、惟力避徒講急進過激之措置、以漸進的改革、順應時勢、舉庶政一新之方針、

林內閣外交方針
强化大陸政策
林慎重熟慮專任外相

【東京四日電】林首相聽取廣田前首相有田前外相之前內閣外交方針並經過、在慎重考慮新內閣外交政策中、而於大綱方針上、似無急激之變更、謀漸次轉換、即以日德防共協定締結為契機、已積極化之日本外交方針、諒大體追遼已定路線、取愈益强化大陸政策之方針、但前內閣之對華政策、有再檢討之必要、關於具體方策、斷行相當轉換、待中國側之態度及國民政府之安定、日華關係殆將見進一步好轉、此項方針、在休會期滿議會伊始之林大將施政方針演說中、有具體闡明之意向、但雖兼攝外相、似不特別為外交演說方針云、

【東京三日電】林首相為謀從速確立外交政策起見、為設置專任外相、現下慎重考慮其人選、然因有議會關係、已決定大約在三月上旬以前、設置專任外相之方針、而其人選、因對於林內閣將採外交政策內容、極有重大關係、而林首相亘二、三兩日、與廣田前首相有田前任外相舉行會見、聽取廣田前內閣之外交方針、俾資決定後任外相之人選、又關於專任外相、現下仍似未着手具體的詮衡、但聞林首相回避部外者、而由大使階級現役外交官、專任外相之方針、故其人選、不過為駐美大使齋藤博氏及駐法大使佐藤尚武氏、（擬於三月二日返國）二人云、而企圖外交轉換及期待省內刷新之方面、以及首相側近人一部、現充滿欲推齋藤駐美大使氣象、而外相、詮衡如何、因直接反映新外交方針、故各方對此推移、無不抱以興趣而注目云、

日皇對外國使臣賜以鴨獵

【東京三日電】日皇陛下、由侍從遇外國使臣之外交團鴨獵、三日在埼玉縣鴨場舉行、秩父宮同妃兩殿下、比國大使夫妻、土耳其、法國、捷克、中國、葡萄牙等各國大公使並夫人、令愛、館員等外國使臣、午前十時許、前後參入鴨場、對鴨獵所覺趣味、以鴨菜賜午餐、午後三時許歸京、

以首相談話形式發表施政根本方針

【東京四日電】關於林內閣之政綱政策、在四日閣議、將發表時期及內容、交換意見、據內閣意見、以安定民心為先決問題、羅列政策政綱、暫置不論、不久以林首相談話之形式、闡明施政根本方針、首先說明現下時局之如何重大、並說國際情勢之實情、更述國防充實之重大性、同時關於國民生活安定、披瀝政府所信、於是大橋書記官長及川越法制局長官、基於該旨、作成草案、一兩日中脫稿、經閣議承認後發表、

政府決定撤回前內閣議案

【東京四日電】政府決將前內閣向今屆議會提出之十二年度總豫算案以下五十一議案全部暫行撤回、上奏請御裁可、三日向貴衆兩院已辦手續、四日以官報公布、

衆議院決定拒絕政府要求休會案
觀測對政府促其反省

【東京三日電】衆議院各派交涉會、三日午後三時、在院內開辦、關於政側希望衆議院休會延長之件、協議結果、到達不能應求休會、希望之結論、結果政府當再開議會時、不得已奏請停會、即政民代表表示反對休會略謂、議會雖撤回豫算案等、然有請願、建議等議事、當然開會、若因政府事宜有延長休會之必要、則奉勅而命停會等語、昭和會代表僅贊成休會、其他各會派均對政民兩代表意見、表示贊意、結局以大多數決定難應休會之要求、由田口書記官長向大橋翰長答覆該旨、

【又電】決定議會休會問題之衆議院各派交涉會、政民及各派交涉委員均對政府希望休會延長、表示反對、蓋議會休會問題、固為議會自身決定之問題、政府輕輕向議會希望者耳、如此事態之發生、屢次可以豫想、對此政府出於輕視議會之態度、或出於高壓的手段、令各派感情阻害、以決定反對與否、招來不測之結果、倘未可知、休會問題、可以觀為各派對政府要請反省之第一步驟、

林內閣決定奏請發佈停會之詔書

【又電】政府三日午後四時由衆議院接反對休會之通告、林首相當即與大橋書記官長、川越法制局長官、協議對策、結果政府於四日閣議、為決定新內閣政策、附議決定奏請、議會停會之詔書、旋決定採其手續、停會期間略為自四日起七日或八日間左右云、

貴族院同意繼續休會

【又電】大橋翰長、三日午後前往貴族院訪見長貴族院書記官長、關於議會休會問題、有所懇求諒解、長書記官長答謂、貴族院決議內閣成立後休會適當時期、故至政府整備再開準備時繼續休會、毫無異見云、

政友會決定態度不加好意的支援

【東京三日電】政友會、三日開院內外總務懇談會、協議對新內閣之黨部態度、結果對如拒絕政黨入閣之無視政黨態度之新內閣、不加好意的支援、然鑑于時局重大性、澈底立於國家本位之立場、以是是非非主義、關於個個政策、在議會檢討而決定之、黨首腦部之意見、對林內閣無有好感、且有漸次釀成反政府的空氣之傾向、對之一部有糾合革新的勢力之所謂新黨運動之策動、故當決定黨議時、如黨首腦部意見、以强硬態度臨之與否、頗堪疑問、況且今後黨情益呈複雜、決定最後的態度、難免相當紛糾、結果、在議會惹起如何事態、不能預測云、

議會停會之詔書公佈

【東京四日電】政府為對議會準備起見、於四日閣議、決定自四日起至十日之七日間、奏請議會停會、當即上奏仰御裁可、四日以官報號外、公佈議會停會之詔書、

詔書

朕依帝國憲法第七條、自二月四日起至十日、命帝國議會停會、

御名御璽

昭和十二年二月四日

各國務大臣副署、

田邊氏躊躇就任遞相

【東京四日電】遞信省由運用電氣、海運、航空等重要國策起見、必須設置專任遞相、為迅速決定方針、向滿洲國參議田邊治通氏繼續交涉、然該氏似躊躇就任、

林決定三長官列席常時閣議

【東京三日電】廣田前內閣由閣議中心主義之見解、除必要時外、不使內閣之三長官列席閣議、然林新內閣一體之精神、決定使大橋書記官長兼內閣調查局長、川越法制局長官列席閣議、

結城說明兼任拓相與廢止無有關聯

對永田反對廢止拓省案

【東京三日電】結城兼攝拓相、三日午後三時、由永田前任拓相交代拓相事務席上、永田前拓相、指摘林內閣當組閣之初、特由藏相兼任拓相一節、要求新任拓相說明、即拓務省內部及一部人士、對於藏相兼任拓相一事、均認為廢止拓務省之第一工作、而拓務省側、對此傾向、提示拓務省存在之必要、其理由為

一、拓務省乃日本民族海外發展之參謀本部、

二、朝鮮、台灣、樺太、南洋等地、可經由拓務省向中央陳述意見、

三、尤其對滿洲之大量移民實踐上、須要拓務省機構之擴大強化、

極力主張拓務省為不可或缺之重要機關、要求新任拓相慎重考慮、共會談約達一小時之久、而結城拓相、對此說明謂兼任拓相問題之原因乃係單純之人選困難而已、故決無與拓務省廢止問題有何關聯云云、至言明一切問題、須待議會終了後善處云云、」

修正預算案而提出
國防預算不加修正

結城談稱

【東京三日電】結城新任藏相、三日閣議散會後、關於本年度豫算案及稅制整理案處置方針、發表如左談話、本年度豫算案、乃達三十億四千萬圓之巨額、對於經濟界及其他方面、似將與以惡影響、故吾人決不能蹈襲此種豫算、必須修正、然逝短之休會期間中、在技術方面、不能從速修正、故如努力後仍不得修整時、將一次撤收之豫算案、並不加以修正、提出休會期滿後之議會、而對議會、表明政府顧修改豫算案之態度、與議會遂行懇談、而豫算案依照原案通過議會後、在實行豫算、採取削減或節約之方針、又議會方面、似亦具有修正豫算案之意向、又各省大臣亦對修整豫算案、業已大體諒解、關於稅制整理案、吾人因有修正意見、故對於撤收之法律案、更加慎重檢討、然後如認為不必要時、則削減後提出議會、因此對於豫算方面發生歲入缺乏時、將其缺乏款項、均以事實的赤字公債、適宜辦理、通過議會之後、在實行豫算內、節省歲出、俾謀歲出歲入之均衡、又關於國防豫算、吾人深切認識、故對於此種方面、並不加以修正、而為進行之方針云云、

日本主義政治鬪爭協議會結成

【東京四日電】以打倒既成政黨及日本主義政治鬪爭為目的、三日夜在新橋東洋軒開日本主義諸團體有志懇談會、種種協議結果、決定結成日本主義政治鬪爭協議會、決定職員、發表聲明書、名稱、日本主義政治鬪爭協議會、職員（委員長）江藤源九郎、（常任委員）山池四郎、田中養達、松谷與次郎、森直治、赤松克麿、推尾辨匡、宮崎龍介、中原謹治、吉田益三、

聲明書

方今革新國家、為時代之必至的大勢、我等日本主義者以一切有効的手段方法、非促進國家革新之動向不可、今後對凡百政戰、改日本主義者之從前消極的且分散的戰術、組織緊密的共同戰線體、以一切既成政治勢力並社會民主主義勢力、期待果敢且積極的展開政治鬪爭、」

國聯原料委會日派首藤安人

【東京四日電】為審議世界資源及殖民地再分割問題、今年二月、在國聯內設置原料委員會、日本國專門委員、頃已任命商務官首藤安人氏、該氏因此將以個人資格、定於本月下旬、赴日內瓦、然接到國聯報告云、頃已決定此項原料委員會、於二月下旬開會、彼時將提示如兩題、即

一、實際上對於各國所得何等原料上妨碍具有輕減方法？

二、關於將來原料品之公平締結一般的協定與否？

要望研究云云、而日本政府此時方苦心焦思年年增加之人口問題解決策的殖民地、及資源之獲得、故除中止該委員會活動外、並利用此機會、俾首藤氏力陳不僅殖民地、而資源缺乏之日本、不得不依存外國貿易之所以說明為必要、促對日本商品加以輸入許可制限兌管理等諸種障害通商手段的諸國之反省、

期日美棉業圓滿組常設委員會

【東京三日電】基於前所成立之日美棉絲協定、為解決日美兩國間棉絲紛爭手段、決在紐約及大阪兩地、組織常設委員會、於二日在紡聯委員會協議構成內容之結果、大體決定如左、然其正式決定、待美國側團長馬基遜氏返美報告、故似在六月前後、或可正式決定、開紐約委員長為馬基遜氏、此外日美委員各一人、又大阪委員中之日委員、南鄉三郎氏頗為有力、又美國側則梅喀消氏或可被選任、

樹立新黨時昭和會決合流

【東京四日電】昭和會、隨同山崎氏之入閣、會以該氏為中心、企圖樹立新黨運動之迹井、春名、林、森等五氏之動向、頗堪注目、然昭和會頃決定當樹立新黨時、全代議士採同一行動、

華輪在滬港外竟擱淺矣

【長崎四日電】華輪愛康號四日午前六時五十四分、在上海港外擱淺、目下無危險、船員均無恙、

西安國府妥協工作頓挫
孫銘九意起暴動
張、楊兩軍交火頗堪注目

【天津四日電】西安與中央之妥協工作、似會進行、而二日正午、張學良軍中之過激分子孫銘九等九名、對王以哲、何柱國、楊虎城、于學忠等高級將領、提出如次之三個條件、

一、須反對中央政府、

二、須當即攻擊中央軍、

三、東北軍絕對不可撤退、勿從中央命令、

斷然主張與中央軍一戰、而王以哲等反對之、孫銘九等以為不足仰賴之將領、竟決意採用非常手段、午後二時、殺害東北軍第六十七軍長王以哲、遂起暴動、將西安城門、全部閉鎖、在城牆置機關鎗、向各處發砲、一方切斷要人所持之連絡、三日在各處亦有鎗聲、不穩之空氣充滿、

【又電】據華方消息云、張學良軍與楊虎城軍之間、發生衝突、二日夜似已開火、以上因蒲城駐屯之舊東北軍騎兵第十師談自新、於二日之西安市內動亂、同時將楊虎城軍之陝西警備旅長孫友仁及民團司令韓世本拘留所致、又舊東北軍第一百零六師師長沈克、亦與談自新取同樣行動、聲明脫離張學良軍、服從中央命令云云、但觀測似為中央之離間策、頗值得刮目以觀、

叛亂部隊監禁要人

【又電】西安叛亂部隊之一派、監禁于學忠、何柱國等其他要人四五名、

新內閣閣員紀念撮影　在首相官邸行之、（前排由右而左）山崎農相、林首相、林法相、結城藏相、（中排由右而左）米內海相、中村陸相、河原田內相、（後排由右而左）伍堂商相、鹽野法相（攝於二日）

西安突起暴動王以哲被殺害

【天津四日電】西安城內、二日突起暴動、槍聲四起、到處可聞、混亂已極、電信電話線、均被切斷、通信已陷於不能、王以哲亦被殺害、至三日夜、尚未平定、人心頗為動搖、（圖為王以哲）

意土結友好關係
必將締結新條約

【米蘭三日電】土耳其外相阿拉斯博士、三日午前十時半、在米蘭政廳、與意大利外相齊亞諾伯爵會見、慎重協議結果、意土兩國政府、基於一九二八年五月中立調停及司法的解決條約、意見一致、今後促進友好關係、會談結果、雖未締結新條約、然據觀測、解決如左諸懸案、

一、土政府撤收駐劄亞的斯亞貝巴公使館、事實上承認意大利政府合併阿比西尼亞帝國、

一、意大利政府參加蒙杜爾海峽條約、承認土耳其政府再武裝海峽地帶、

一、意大利政府、因合併阿比西尼亞帝國、關於殖民地要求、暫時告解決、故放棄對阿納特里亞地方之要求、

法下院投票可決
國防四年計劃案
投百九十億佛郎構築要塞

【巴黎二日電】法國政府、為對付拿帝斯德意志抬頭之國際政局之危機、計上一百九十億佛郎之巨欵、起草國防四年計劃案、提出下院、二日夜、付諸信認投票之結果、以四百零五票對百八十六票之壓倒的多數、可決該案、在票決該案時、達拉德國防相、强調國防充實之急務、略述如左、法蘭西政府、比較何等國家、愛好和平、且對軍備制限有所貢獻者、欣然參加、絕無躊躇、由此見地、提言軍備公表案、然各國政府不響應法國上項提言、反而狂奔已國軍備之強化、在此狀況之下、一次惹起戰爭、則將戰禍限定一地方而局地化、完全不能、所成為最大問題者、下次大戰、亘長期繼續或迅速殲滅與否、當此間盟邦蘇維埃聯邦、整備世界最高速度之戰車隊與最優秀空軍、令吾等欣快、法國國民之敗退、即含有歐洲之苦惱、故法國充實國防、在四境非鞏固不落之防塞不可云云、

國聯勞動理事會四日起開幕

【日內瓦三日電】國際勞動理事會、預定四日、由勞動局長哈魯爾德、巴特拉氏司會之下、日代表北岡壽逸、波蘭代表吉齊斯、哥馬爾尼吉氏出席之下、關於世界殖民問題、所有討論、一般預想、出移民國之日本波兩代表與入移民國之巴西、阿根廷兩代表、當展開論戰、

英國防擴充費九月間達一億餘鎊

【倫敦二日電】國防調整相杜馬斯、英斯吉布爵士、二日關於英國防計劃、言明如左、即自一九三六年四月一日起至十二月卅一日之九個月間、國防擴充費、約達一億三千七百五十萬九百鎊、

法將軍需會社移歸政府直營

【巴黎二日電】法國政府、決定自三月卅一日、將雪納達、克魯索兩軍需會社一部、移歸國營、

大藏省辭令

【東京四日電】隨同賀屋理財局長陞任大藏次官三日如左決定

預金部長　關原忠三
任理財局長

造幣局長　入間野武雄
任預金部長

主稅局長　山田龍雄
任造幣局長

內閣調查局調查官　石渡莊太郎
任主稅局長

甘旨備嘗的對項
胃擴張・胃酸過多

一年辛苦、轉瞬新正、例斗酒自勞、珍饈自慰、人團聚、高客臨門、魚肉味美、佳餚盈案、甘旨嘗、鯨吞虎嚥、飽享口、其樂陶然。在此新年後、亦當顧及自已之胃口、方合衛生之道、胃病中最多的是、**胃擴張**及胃酸過多等症、胃擴張、是胃臟非常擴大、其容量超過限量以上、而失却彈性、收縮不靈、而往々隨着胃弱俱發的疾病。本病的起原、以平素飲食過多、生來虛弱體質或於忍胃潰瘍後致胃幽門狹小等爲其主因、至於症狀、**胸痞**積滯、感覺胃部重壓、又因食物的醱酵、曖氣嘈囃愈甚易惹胃加答兒、身体加速衰弱等是。胃酸過多症、種類頗多、外人不易判斷。例如除單純症外有胃潰瘍、十二指腸潰瘍性的胃酸過多症、又堪注意的是有**減酸**症而帶胸痞嘈囃等症狀的、又有隱藏胃癌的胃酸過多症或因胃加答兒、致粘膜糜爛等々症狀、起原極爲複雜。所以應疾調理、却非易事、重曹劑（重炭酸蘇打即小蘇打）不過有中和胃酸的功効、故用於上述症狀、在減酸症則減其酸性、却使病情惡化、雖爲異的胃酸過多、亦因連用反招有害、蓋重曹隨酸化隨生疾氣、受此刺戟、胃酸分泌又復亢進。又對胃擴張的調理、祇以攝適量的滋養物、用消化劑、輕減胃腸的負担等而求治用的療法尚感不足。即如作用胃壁筋細胞、使之更生恢復形態的効力、不可而得。

幸而有『若素』的服用、認爲補前所缺而有餘合理的療法、夙爲治療界所推獎。該藥最大的特長其作用於起有病變的胃細胞、使之根本强化的酵素維他命、靈爾蒙等的綜合效果是也。

健全

故如服用之則胃液的分泌復歸正常、因而胸痞嘈囃及其他胃病諸症狀自然解消、又因各種酵素的消化吸收增進作用以及腸內殺菌作用等與此協助而可挽救消化不良、腸加答兒、便秘等腸疾患。

便秘的新療法

便秘的治療、人多使用瀉劑、然瀉劑祇能刺戟大腸以謀利導、故連用成習又起副作用、尤其是有盲腸炎嫌疑時瀉劑的使用、絕對不可。最近有黑菲菌劑『若素』當做利導藥爲一般所歡迎。蓋本劑主菌黑菲含有强旺腸胃機能的種々酵素、故如服用、有掃除腸管、促進消化、吸收、蠕動機能之功、結果大便自然整頓、誠爲理想的利導藥。

知識階級的中年人
最堪注意的糖尿病

踏入中年時期的人、最堪注意的是糖尿病、尤其肥胖的人、對於此病、有加血壓亢進同樣注意的必要。本病如由患者的職業考察在共用腦多運動少、飲食多的實業家、政治家、學者等爲極多、所以遂有文明病的別號。

又由男女比較、男子遠勝女子。又以人種以觀、在猶太系民族最多。在東亞民族則較歐美人、尚稱少數、然據醫院、驗尿統計近來患糖尿病者較前激增想是愈**文明**進步、營都市生活者的增加、食物的變化等有密接的關係。但如能避免飲食過多、肥胖、神經過勞等庶可預防。原來糖尿病、是因在膵臟內蘭格爾罕氏島發生故障而使血液內糖分增至其限量以上、而剩糖隨尿排泄故有是名。人如尿量增加而覺强度的渴感、飢感、**倦怠**頭痛、濕疹等症大概是屬糖尿病。又患糖尿病的易生癰疔、多屬惡性、尤難痊癒。糖尿病倘如還延、最易俱發肺結核症。而此項結核不宜治療、甚至重症喪命糖尿病的療法、有膵臟霍爾蒙『製的英蘇靈注射』。人如常用本藥、則其血液內的糖分遽見減少、而致糖尿亦歛跡、奏效極靈、但無持久効果、是美中不足。幸而有『若素』、其主劑黑菲菌內、含有**植物**性英蘇靈、此物其低減血糖的功効、與普通英蘇靈無異、惟藥效徐顯而持久、且普通英蘇靈的成分、因內服而破壞、黑菲的英蘇靈絕無此弊、內服儘被吸收而發揮藥効。如今『若素』、當做糖尿病內服藥、聲價愈高、蓋此故也。『若素』除有低減血糖的功効、外使糖尿病有重要的效果。即糖尿病的調理、對於食物有嚴重的限制、結果患者往々陷於食慾減退與榮養不足。但『若素』因含有數種活性酵素或維他命類、而能促進消化、强旺食慾、提高抵抗結核的力量防止衰弱、故對糖尿病最易俱發的疾病、富有豫防功効。

『若素』、錠劑携帶用小瓶五（日金）、三百錠瓶（約一個月量）一元六角、一千錠瓶五元、另有粉末『若素』一月份一元六角、總發行所日本東京市芝公園十一号地『榮養與育兒之會』（振替東京一七〇〇番）本地著名藥房亦皆有售。

胃弱・胃下垂 胃腸加答兒

（哈爾濱）朱曉明

敝人去年新春的時候、任其食慾、暴飲暴食、七月下旬、到了夜間忽起腹痛下痢、就請醫師診斷說是急性胃腸加答兒。雖加調養、似未妥善、至月底、亦不輕快、腹部氣悶、食慾不進、仍患下痢、身体漸趨衰弱。八月初旬、又去胃腸科專門醫院診察、即悉已成沉重胃弱、胃下垂症了。是月中旬以後、症狀尤感惡化、食慾全無、体溫下降、雖處炎暑、亦無一滴汗、身涼如觸死人一樣、体重減輕、終日苦悶、極抱悲觀、祇希望死就是吧（中畧）令人更覺困難的是便秘與下痢了、百思求藥之中、遂想起會閱新聞載有『若素』的記事。當即購來一瓶試用了。經過一兩星期、不知不覺症狀輕快食慾亢進、精神舒暢、身体增重、更使敝人歡喜的、就是便秘下痢完全痊好、每朝必有一大、其他前患諸病亦完全銷滅了。

博士創製之生髮良藥

◎田中醫學博士方劑
◎說明書無費奉贈

長髮生毛 富美納音

田中醫學博士創製之生髮良藥『富美納音』能使毛髮生長、並能防止頭髮脫落與頭垢叢生、鬍鬚、腋毛、眉毛、睫毛、舉凡男女之頭髮、及其他人體生毛髮部份之毛髮稀薄者、能使之濃厚發生、即於微細毛髮根處、擦以生髮良藥『富美納音』漸次毛髮長出矣、又內禿頭病毛髮脫落之場合、可用本藥、防止其脫落、且對於基因此等諸病之禿頭、脫毛、本藥能殺滅病菌、使其生出同樣之毛髮●禿頭病●青年禿髮●髮毛稀少●髮毛脫落●禿髮瘡●扒頂●眉毛淡薄●毛髮不良●男女生髮處不生長者…勿須遲疑請即用本藥爲荷（全國藥房皆有出售）

富美納音價格、五角、九角、一圓六角、三圓五圓五角、送費國內一角二、滿一貨淨之際、請用郵局貨到交款辦法、向左記發買本舖訂貨即時送藥

肆上仿製品甚多購買時務希指定富美納音之名爲荷

總賣元
東京市芝區田村町四 電話芝一八七四番 振替東京三一八三二番 京東藥院
大阪市赤十字病院前 電話天王寺三五六番 振替大阪五〇八一八號 京東藥院

農具
農用機械
肥料
農用藥品
種子

山田商會 奉天種苗園
奉天浪速通八
電話（三）三三二〇番
振替奉天二〇五番

虎骨花蛇藥酒

滿洲名產

本藥店揀選名貴藥料精工製成本酒專治腰腿疼痛四肢麻木肝胃氣痛小腸疝痛口眼歪斜半身不遂等症無論遠年近日服之均効每瓶定價三元外埠函購另加郵費及包裝費三角再有大宗批發價目隨時另議

奉天大南關 老福順堂藥店

明星影片公司最新有聲巨片

清明時節

新築影院日內開演注意演期

佳片當前幸勿過錯

光陸 CAPITOL THEATRE
城內中街電話四三六三三

主演 黎明暉 趙丹 舒繡文 歐陽予倩 主演

名劇家 姚莘農 編劇

樓下前排	二角
樓下後排	三角
樓上邊座	三角
樓上散座	四角
樓上下廂座	五角
學生證書	角半
軍警制服	半價
幼童十歲下	半價

每日下午二時起十一時止循環開演隨時入座

新片預告

胡蝶 龔稼農 舒繡文 主演

永遠的微笑

明星影片公司最新出品

佈局離奇—劇情哀艷
故事悱惻—屬意纏綿
一方爲着奪產—使盡毒計
一方爲看遺產—母子分離
悲悲！哀哀！痛痛！苦苦！

味の素

成分最精
鮮味最强
牌子最老

（味之素）

廚中恩物家家宜備

君之廚下已否備有味之素？
如其未備，請速去購置。
因欲得鮮美之菜，
惟味之素能使君滿意耳。

無論甚麼湯菜、一用味之素烹調、不但增味可口、而且手續簡單、又不費錢味之素眞是不可一日不備的要品。

（C—51?）

軍民蒙三部合同訓令
募兵要領
本年度徵募一萬一千六百五十人

【新京專電】政府關於康德四年度實施之國軍募兵要領、於四日以軍政、民政、蒙政三部之合同訓令、下令如左、該募兵實施之成效如何、可爲將來制定法令之基礎、尤堪重視、

募兵要領

一、於募兵管區、依攤配制、募集所要兵額、
一、康德四年度募兵額、爲一一六五〇名、
一、募兵額顧慮壯丁資格、治安之狀態、於募兵管區攤配、募兵管區、若在軍管區與興安四省、使與各省警備軍之管區一致、
一、中央募兵官、軍政部大臣、(主務募兵官)民政部大臣、蒙政部大臣、
一、地方募兵官、爲軍管區司令官、興安各省警備司令官、旅長及準於此者、地方募兵官、受中央募兵官之命、管掌募兵管區內之募兵事務、
一、檢査官爲主任募兵官命之國軍團長、或準此者軍醫軍需、募兵檢查之結果合否、軍醫官決定、(以下略)
一、募兵之實施、
一、主務募兵官、關於適時所要募兵之實施、向主任募兵官關係直屬各司令官部隊長通達同時、將此向中央募兵官民政部大臣蒙政部大臣通牒、民政蒙政兩部大臣將本通牒向關係省長移牒、使此等地方長官受主任募兵官之指示、掌管募兵事務、
一、主任募兵官、受主務募兵官之決定所要之事項、向地區警備司令官、旅長、省長、(特別市長、其他縣長、)市長、其他命令指示必要事項、使於每區實施募兵、
一、檢查班決定檢查日時、場所、於一個月前、向縣通達、
一、縣長應主任募兵官之要求、最少於三個月以前、調查適齡者滿十八歲以上滿二十三歲以下、於每年次區分報人數、
縣長選定主任募兵官之指示人數之二、三倍乃至二倍之候補者、至檢查場、使其受檢、(以下略)
一、候補者以甲長或警察署長之牽引、至檢查所受驗、(以下略)
一、應募兵之特典被募兵中成績優秀者、不依陸軍軍人人事辦理、暫行規定爲半年、一等兵一年、使進級爲上等兵、
又家庭貧困者、服役間對家族講救護之方法、
一、到檢查開始二個月前、主任募兵官、概出如左內容之募兵告示、
1、服軍務爲國民之義務、且爲榮職、
2、應募兵之資格及服務年限、
3、對服務者、爲如次之待遇、
(一)合食費給料、月額給十圓六角、
(二)被服官給、
(三)對携行私馬者、給馬糧費、月額給六圓五角、
(四)對在國境監視隊或國境附近勤務者、別給所定之津貼、
(五)依能力與希望、採用爲憲兵醫兵獸醫兵樂手自動車手等、又逐次使昇進爲軍士軍官等、
(六)對五年以上服役者、依希望得爲屯墾兵、屯墾兵依農耕至得自立時、使其除隊、(以下略)
(七)對服務終了除隊者、於歸鄉實費旅費之外、支給三十圓、(以下略)
(八)服務間戰死、或因公務死傷之際、由國家給與恤金、(如一等兵戰死之際、給與約五百圓)
一、本募兵要領、對在滿洲國日本人(包含半島人)不適用之、

全國警務廳長會議
今日開幕

【新京專電】定二月五日起、在民政部會議室舉行二日間之全國警務廳長會議、日程如左、
△二月四日、由午前十時卅分拜謁、(於午前十時十五分以前、參進宮內府)
△二月五日、由午前十時述開會之詞於本部會議室、―(總務科長)對國旗敬禮、民政部大臣訓示、關東軍參謀長致詞、總務廳長訓示、總務司長致詞、
△二月五日、警務司長訓示、本部會議室、由午后零時三十分、晝食、休息於本部食堂、午后一時卅分再開、(本部會議室警務司指示、(關係各科長說明)、二時五十分、拓政司指示、三時、衞生司指示、三時卅分、軍政部要望事項、四時、諸問事項、六時、閉會、(總務科長)
△二月五日午后六時卅分、國務院總務廳長招宴於中央飯店、
△二月六日、午前十時、開會(本部會議室)(總務科長)意見希望事項、(各廳『隊』長說明、)午后零時卅分、晝食休息―本部食堂、午后一時卅分、再開本部會議室意見希望事項、(各廳『隊』長說明、)午后二時十分、協議疑問事項、(各廳『隊』長說明、)午后三時四十分、懇談、六時、閉會、六時卅分、民政部大臣招宴、(大和旅館)

馬事調查法
昨日以勅令公布即日施行

【新京專電】政府鑑於國防上、馬之重要性、故行馬事資材之嚴密調查、以期國防資材之運用、玆特制定馬事調查法、四日以勅令公布、即日施行、其在康德元年以勅令第九十二號公布之臨時馬事調查會、則廢止之、

馬事調查法

第一條 本法所謂馬質調查係關於馬(驢騾在內、下同)之性能之調查、所謂馬數調查、係關於馬之數目之調查、所謂馬事資材調查、係關於馬具、蹄鐵及其他關於馬事資材性能及數目之調查、
第二條、軍政部大臣欲行馬質調查時、得依命令所定命省長集合馬匹、省長受有前項命令時、得命警察官署長、命令甲長使馬之所有人或管理人、將馬匹集合馬質調查場、
第三條、馬質調查、由軍政部大臣所命馬質調查官行之、關係警察署長乃甲長均須參與其事、
第四條、軍政部大臣得對馬之所有人及管理人、依命令所定支給津貼、
第五條、軍政部大臣得依命令所定、令省長行該管區域內之馬數調查、在此時省長得命警察官署長令甲長行該甲內之馬數調查、
第六條、軍政部大臣得命所部官吏、監查馬數調查關係地方官公署之馬數調查事務、
第七條、馬事資材調查準用第二條、第三條、第五條、第六條及第十一條之規定、
第八條、馬事調查必要事項、由軍政部大臣、民政部大臣、及蒙政部大臣協議定之、
第九條、各該官公吏、在馬事調查之必要上、得到廄舍及其他場所、檢查馬、馬事資材及其他各物、並得尋問關係人、
第十條、各該官公吏及當職者、如對于因本法執行職務、而得知人之業務上之秘密而無故漏洩、或竊用時、處以一年以下之徒刑或千圓以下之罰金、
第十一條、不遵第二條第二項所規定之集合馬匹命令者、處以五十圓以下之罰金、
第十二條、阻碍第九條所規定各該官公吏職務執行、又對尋問不與答辯、或作虛僞答辯者、處以三百圓以下之罰金、
第十三條、本法中所稱省長在首都警察廳管內、則歸警察總監、在哈爾濱警察廳管內則歸警察廳長、所稱甲長、係指甲長或準甲長、又警察署長指定者所謂甲係指甲或準於甲者、
第十四條、帝室及官署管理之馬事資材、或職務上有乘馬必要之軍人或警察官吏所有之馬、及馬事資材、不適用本法、

附則

第十五條、本法自公布日施行、
第十六條、康德元年勅令第九十二號臨時馬事調查令廢止之、
第十七條、軍政部大臣認爲不能按照本法行馬數調查或馬事資材調查之區域、得暫行另定調查機關、

東邊復興工作
委員昨已離奉

東邊地帶、因連年受匪患之騷擾、致該地住民、疲敝已極、現因該地帶經軍警迭次聯合討伐之結果、對於匪患、業經肅清、中央當局、爲圖今後該地產業之開發、與夫行政之刷新、現擬定在中央設置東邊道復興工作委員會、而在安東及奉天兩省公署、設置地方委員會、現爲實地開始工作計、決在東邊中心地之通化縣城、設置辦事處、由中央及安奉兩省、分別派員前往工作、中央所派之工作人員、國務院秘書官呂宜文以下、工作委員四人及安東省公署委員三員、業於四日午前抵奉、當即會同省公署竹內總務廳長以下關係者、舉行一度協議後、一行即於當日午後四時許、由奉首途出發、經由奉吉綫而山城子、將赴通化、進行組織云、又安東及奉天兩省公署、爲便於復興工作之進行、擬定在省內各縣、設置復興委員會、奉天省內、擬行設置之縣份、爲本溪興京撫順清原等四縣、現正籌備中云、

黃汽車收買案
將向實部請准

關于黃汽車收買案、已定于本月十一日實行接收、其接收事宜、及交通有限公司設立事宜、正積極準備中、定于二三日中、向新京實業部、正式提出許可書、在接收以前、當可發下、又關于交通公司成立後之人事目下正與大連交通會社協議中大約由大連交通會社、與市公署双方推舉一半云、

北寧路局
王處長等赴連

爲滿華鐵道交驩來奉中之北寧鐵路局警務處長王錫三一行七名、預定於四日午后六時四十五分、乘亞細亞號特別快車

黃夜槍聲驚逆旅
那某倒地白雪紅
西站 彌生町發生兇殺案

四日拂曉三時半許、奉天彌生町八番地丸中旅館主人、忽聞該館門前路上有槍聲、趨往檢驗、結果、則見一滿人橫臥血泊中、當即報告奉天警察署、該署接報後、當派全署員四出搜查、而三浦司法主任、亦臨場檢驗、結果、判悉被害者、乃奉天省復縣造鹽公會長那冰安、(年約五十二三歲)、係由背後以手槍擊中耳部及左臂部致死者、死者懷中、尚有現欵九十三元四角九分、及文件、毫未失落、由此觀之、不外由怨恨而起殺機者、刻正與瓦房店警察署聯絡調查中、

協和會省本部設置
青年訓練計劃委會

滿洲國青年訓練所、定自三月一日、在奉天省下奉天市、營口、蓋平、瀋陽、海城、鐵嶺、遼陽、梨樹、西豐、海龍之各市縣開設、而於開設前、協和會省本部協議結果、在省本部內、設置青年訓練實施計畫委員會、以担當關於青年訓練實施計畫案之作成、

各縣事務長會議

協和會奉天省本部、玆定於本月二十二、三、四之三日間在奉天舉行管下各縣事務長會議、關于本年度工作方針、豫算指示、並諸般事務、實行協議云、

瀋縣教育局召開
中小學校長會議
討論一切進行改善方針

瀋陽縣教育局、爲發展本年度春季各中小學教育事項、於二月四日上午十一時、假該縣會議室、召集管下各中小學校長、開教育行政會議、於與教育局長蔣視學、及各關係股長校長等出席之下、公同討論本年度春季應行着手之事務、並諸般改善教育事項、至午後二時許、始行散會云、

下村抵京

【新京專電】爲參加全國警務廳長會議、朝鮮總督府保安課長下村進、已于三日夜抵京四日晨歷訪關東軍大使館關東局等處致寒暄、豫定滯留五日後返朝鮮云、

市分會辯論
明日舉行

協和會奉天市公署分會、爲訓練所屬會員、特舉行第一次會員雄辯大會、已誌本報、玆聞第二次辯論大會、業經擬定本月六日午後一時半、在該署食堂內舉行、目下該會總務部正準備召集一般參加希望者、開始報名中、

法院旁聽錄

私下離婚返復
纏訟一年和解

—下—

問、在那一天呢、
答、後三月十幾吧、
問、找着怎辦啦、
答、在沙子溝九區保甲所、去說合、叫回家過日子、但她有個請人、是在警察當特務、叫宮自科架住她呀、
問、後來怎又告同居呢、
答、她姨娘黃張氏、託人說合、退還我們二百二十二元、就算離婚、後來她又不承認、才告同居、我不能要她、她又當女招待、現在又經她母親合劉雲閣說和、我情願退還她一百七十元、從頭離婚哪、
問、你們又說和好啦嗎、
答、是、
論、早說何必詳細問你呢、
問(賀素英)多大歲數、
答、十九歲、
問、那縣人氏、
答、瀋陽縣人、
問、住什麼地方、
答、住攬軍屯、
問、你們是說和好啦嗎、
答、是、
問、怎麼說和的、
答、他找給我一百七十元、
問、誰說和的呀、
答、我母親、還有一個劉雲閣呀、
問、這一百七十元交你啦、
答、交啦、
問、賀張氏、劉雲閣、都在那呢、
答、在候審室呢、
令庭吏劉德五、將賀張氏劉雲閣、引至法庭、
問(賀張氏)多大歲數、
答、三十九歲、
問、住什麼地方、
答、住攬軍屯、
問、賀素英、是你女兒嗎、
答、是、
問、劉雲閣、多大歲數、
答、五十二歲、
問、住什麼地方、
答、住小寨屯、
問、杜鳳仙、賀素英、離婚是你們倆人說和的嗎、
全答、是、
問、怎麼說和的呀、
全答、杜鳳仙退還賀素英一百七十元、從此離婚、
問、錢交啦、
全答、私下交啦、
問(杜鳳仙)你還要和解筆錄不呢、
答、要、
問(賀素英)你要不呢、
答、我也要、
審判長宣諭、本案和解成立、候送達和解筆錄、畫押下去吧、(閉庭)

食肉營業規則
省署公佈定三一起實施

(續)

第七條 無屠宰場法施行規則第十三條之檢印之牛馬騾驢緬羊山羊猪等肉及內、不得販賣或陳列、但依屠宰場法施行規則第五條第三欵、在經省長特許之城、不在此、野獸非係狩獵捕獲者、不得販賣、
第八條 病畜及死獸之生肉、不得以轉讓或販賣之目的儲藏之、
第九條 馬騾驢肉、不得與牛肉在同一處所販賣或儲藏之
第十條 獸肉及內藏之運搬須用蓋之容器、並在其下部有溜血液之設備、
第十一條 牛馬騾驢緬羊山羊猪之生肉及內藏、不得設攤床、或由行商販賣、
第十二條 營業者須遵照左開事項、
一、在營業所內於易見之處懸掛價格表、
二、營業中身體及服裝、須常保持清潔、
三、不得販賣腐爛之肉、或混合他種肉類、或僞稱他肉、
四、用適當之設備、或依其他方法、以防止蠅之發生或驅逐之、
第十三條 營業者關於營業上、該管官吏臨檢時不得拒絕
第十四條 營業者與從業者患結核癩其他之傳染性病時、不得從事販肉事宜、
第十五條 警察署長對於營業所之構造設備、或肉類認爲在衛生上有妨害時、得令其遷移改造及修理、或將肉拋棄等必要之處置、
第十六條 營業者組識公會時、應規定代表人、檢同章程呈請縣長或警察廳長許可、有變更時亦同、
第十七條 縣長或警察廳長認爲公會有紊亂安寧秩序之虞時、得令將其章程修改、或變更代表人或取消許可、
第十八條 營業者有左列各欵情形之一者、須在十日以內、檢同許可證、呈報警察署長、如認爲第二欵時、應由法定代理人、第七欵時則由家主家族同居人傭人辦理之、
一、變更第二條第一欵及第二欵之事項時、
二、受禁治產之宣告、或被法定代理人及其夫之取消承認者、
三、開業與停業時、
四、異動法定代理人時、
五、繼續停業在一個月以上時、
六、從業者之傭僱及辭退時、
七、死亡及所在不明時、
上述第六欵時、須附具從業者之籍貫住址氏名生年月日之醫師診斷書、(未完)

征收糞尿手數料
三月初開始實行

奉天市公署、關於淸除市內糞尿手數料問題、曾經提出於市聯會、經討論結果、即委任市署辦理、已誌本報、玆對該項案件、於議定後、即呈報省公署審核認可中、現市當局爲準備該案之實施計、連日由關係各處科長等分別詳細研討、關該案對於收歛問題、尙待研究、一俟議定、擬於三月初起實行云、

奉天省署規定
舊曆年假日期

奉天省公省、現以舊歷年已屆、關于舊曆年假日期、玆經規定、係由二月十日至十五日止、共計六天、十六日照常上班、已于昨通令所屬各機關一體遵知云、

教育會長職
省市縣長兼任

奉天省公署、頃奉文敎部令、謂發展全國教育、今後省市縣教育會長之職、則由各該地方省市縣長兼任、以期促進教育行政之效率、免除敷衍從事之弊等悟、該署當即于昨轉飭一體遵照云、

豫防炭疽
定期注射

瀋陽縣公署、爲改良管下各區村農民所畜之馬種、以便增進農民之福祉、於去歲七月間、曾在五區沙嶺堡、八區古城子設立產馬組合同時在奉市內西下窪子青年訓練所設種馬場、成績頗良、該縣昨奉到新京馬政局令、內開爲實施鼻疽檢疫炭疽預防注射起見、定於二月二十二日派醫官來奉、由二十三日起、至二十八日止、亘六日間、在產馬組合城內實施防疫、該縣奉到訓令後、現正籌備一切事務云、

對人亦行預防注射

奉天省公署警務廳、以時屆春令、爲預防疫病之萌發、對於傳染病中之最烈者爲虎列拉、決定先期施行預防、爲期省內各市縣之防疫網、益行鞏固、特於四日通令各市縣、對於預防虎列拉之預防注射、擬於本月十五日起、一律着手辦理、並將辦理成績、呈報備查云、

工業區 一日兩起 火警
炮藥爆炸險出命案

本月三日午後、奉天市內工業區、相繼發生火警兩起、幸消防隊迅速赶到、予以撲滅、未克燎原、玆記其經過如下、工業區民富街門片九十一號、商號順義全粉房、後院內推有秫稭四五十綑、二月三日午後八時四十五分、不知因何突然起火、各消防隊聞警赶到、即行撲滅、僅燒去秫稭二十餘綑損失輕微云、
工業區西三街路南、門片五十五號院內、有西廂平房十間、北頭第二間住戶張榮、以製捧炮爲生、二月三日午後五時零五分、當在工作之際、因一時失愼、炮藥爆炸遂行起火、幸消防隊聞警赶到撲滅、結果、燒去門窻等物、損失國幣二十餘元、並將張榮面部炸傷、創痕頗重、現已送至小西邊門外同善堂病院醫治、聞其生命頗危云、

山城鎮排共大會
今日開始舉行

協和會排共大會、現擬定於今五日起、至七日間、在東邊之山城鎮地帶、開始舉行、届期除由協和會省市本部派員前往參與外、省公署特派民政廳曹肇元行政科長、届期參加、於四日午前十一時許、由關係各員、在省署會議室舉行一度會議、旋於當日晚出發云、

膳後赴街失踪
煥利君往那？

奉天市大北城門外派出所管內、大街路西、門牌三三七號商戶新發爐、執事人紀權綱、其子名紀煥利、現年八歲、在北關兩級小學校讀書、二月三日午後、放學歸來、晚飯後約八時許、赴街玩耍、夜十一時許、竟而一去未歸、不知因何、其父母情急、乃赴主管派出所報告、請求代爲查找云、

警察當局准許
商民操辦娛樂會

警察當局以向來舊歷年、一般商民多操辦秧歌、龍燈、高脚、旱船等娛樂、現又將期届、將准許商民於年節時操辦、但須請警保護、藉表慶祝之

天氣豫報

五日 北西風 曇後晴
四日溫度 最高 零下四度八 最低 零下一四度二

留日警官學員
警廳選定三名

新京民政部派遣之警官第二期豫科留學生、瀋陽警察廳刻已選定、計警察廳警務科警佐史迺徵、警佐于維宗、司法科巡官宋廷賓三名、預定於二月十七日、由奉出發赴京、十八十九兩日間、在新京中央警察學校舉行試驗、於審核成績終了後、即行東渡、入友邦內務省警察講習所就學、以資深造云、

法律問答

問 玆有李姓之女、早年與金姓爲妻、其夫於上年外出謀事未歸、且無音信、迄今未滿三年、而李女亦未依法離婚、惟李女曾在白姓家充當乳母、在此期間、李女之姑母唐李氏(唐三之妻)亡故、遺有小孩乏人哺侍、李女之姑父唐三者、懇切央求李女向白姓辭傭、改至唐家乳哺唐兒、李女、即至唐家傭工、亦充乳母、詎意唐三騙得李女到家、强將李女姦污、嗣後此事發覺、由李女之父李章以强姦罪、控唐三於法院、而法院以强姦無確證、尙未解決、該唐三又反訴李章誣告、亦未解決、而李女始終未脫出唐門、初唐供認與李女係遠族之姻配、今又云與李女係夥度、李女被唐强制屈服、亦稱係與唐夥度也、按照法律所限、或依人情與倫常、均能脫離、何以即時不能由李女之父領出唐家者、是何理之當然也耶、李女之父業經狀請高檢廳請求移轉管轄、不知可否達到、請指示、

答 李女即供稱與唐夥度、雖爲情矣、可將她的丈夫尋訪回來、纔能打這場合訴及妨害名譽等官司、

解答者辯護士 藤原鐵太郎

冠蓋往來

▲小泉閣下、四日上午十一時四十五分、由京抵奉、旋於下午零時四十分赴安、
▲德川中將、四日下午二時四十七分、乘亞細亞號快車、由奉赴京、
▲佐藤滿鐵理事、四日下午五時四十分、乘亞細亞號快車由京抵奉、

◎舊年將至未過時
女人忙碌◎年是藝術
臘鼓聲催◎歲云聿暮

◆非女◆

過了一天又一天。過了一節又一節。一所謂臘鼓鳴。春草生！』的時候。臘八。像光一般的閃過去。陰曆年。又被時光之輪。推着推着。悄悄地快要進到人間了。

舊曆年在眼前。家家的婦女。該忙碌起來。當然。人們對於這舊曆年的依戀。不外乎傳統給予的一股靈光呵

『老太太不用饞。過了廿三就是年。』二十三不是已經過去了嗎？老太太小媳婦姑娘：：一心。一意的盼着年。老舍說得好。『過年是一種藝術。』您看！女人們爲家務忙。爲丈夫忙爲公婆忙。爲子女忙。這不就是給年增加藝術色彩嗎？

講到女子。講到王道下的新女性。該怎樣去發揮自己的天才技能。該怎樣去輔佐丈夫。有貢獻於新國家。在這舊曆年到來的當兒。正應有一番清楚的結算。方不負年的到來。

時間老人早從陽光中透出了笑臉。在咱們的生命史上。又將增加了一歲年紀。老太太該嘆息和人世接觸的日子。又短少了一年了。就是三四十歲的女人。也何嘗不想到自己的鬢髮。會變得蒼白呢？唯有年輕的女人的心情。她們只懂得享樂是人生過程中最好的滋養。她們盼過年。她們壓根兒沒顧慮到將來會有到中年到衰老的那一天。因此。舊曆新年的景氣圈。便包圍在年輕人們的身上。而那『年的藝術』。也是從此蓬勃出來的。

一踏進臘月門。舊式的家家戶戶的女人們。忙着擇吉日。掃塵。貼年畫。寫春聯。辦年貨……。整天的忙個不休。熱烈的等候着新年到來。

尤其是家大人多的家庭裏。有妯娌的懷待。當女人的更要强心盛。大忙而特忙。

現在。不論都會和城市。女人的腦子裏。並不會忘掉舊曆年。反之。却依然當大節氣去過。只是新年中的娛樂。兩者間。有着絕大的鴻溝。

先說在都會女人。她們在新年裏的娛樂。大略可分三種小姑娘們好打『革拉哈』。年輕的女人好看小紙牌。老太太們好抹骨牌『打天九』『頂牛』。有時也會一家人眞勸起的輸贏來。不過大部份是白玩的。

提到城市的女人。自然等等不齊啦。有的是官太太式的女人。成日價像過年似的。有的又是做苦工的女人。好容易得個年來快樂一下。但是。城市女人在新年裏。除掉八圈麻將么二底玩玩以外。大部份好到娛樂場—如電影院。戲院。洛子園。遊逛。消閒這新年的日子。

祇是。今年的舊曆年。一部女性是要大掃清興的。那就是女學生。因爲今年學校開學早二十前後便已開學。所以這舊曆年的幸福。她們算是不得享受了。然而。正不知有多少母親們在年夜裏在思憶她負笈在外的姑娘呢？

『臘鼓聲催。歲云聿暮。』這時節。正是女人們在忙年的時節呵！

—祭竈之後

家政經濟的處理 主婦要善於運用

(主璋)

女人是家庭的主人。家庭就是社會的小影。因此。治理家庭中一切事務。也需要有方針。有計劃。有條理。有訓練。所謂家庭經濟學的運用如何。便是『家業繁榮』『家庭美滿』的分歧點。

看呵。年不是已從臘八的尾巴搶來了嗎？妳們將怎麼拿定妳的家政經濟運用的方針呢？

我知道許多家庭。主人的收入。本不爲少。主婦也是天天從早晨忙到晚上。盡力去料理家務。可是共他的人。對於家庭事務。却漠不關心。都養成了一種依賴性。結果這個家庭。還是入不副出。日子也越過越壞。此無他。便是不知家庭經濟所致。所以俗語有句話『吃不窮 喝不窮算計不到便受窮。』所謂『算計』二字。無疑的就是經濟。更無疑的是關係重要了。

分工合作

那麼。家政的處理經濟的講求到底應該怎樣做才行呢？我們是時代的人。處事也應該隨時代走。現在辦事情要考究科學化。家政和經濟自然也應該採科學化。除了有官階級。和有錢階級。家政僱有專人或是僕人主持外。普通之家庭事務。要採分工合作制。主持家政的主婦。要估在指導和監督的地位。家庭中的各人都要有事做。比方小孩們要掃地。拭几。或澆花。喂雞。或習縫紉或練烹調。一方面養成耐勞習慣。同時也運動身體。做主婦的督責着工作。並且培養成他們愛好的習慣。仁愛態度。合作精神。個個成爲活潑快樂。而且紀律嚴整的習慣。使家庭間事務。有條不紊。同時要求時間精力。金錢的經濟。以期獲得美滿的效果。

量才使用

上述各節。好像是近於空洞的理論。其實這種論調。苟能力行。人人都會例如操作上應節省精力。買日用東西。三回五回的跑。就不如一次想到買齊。或如因人而施。量才爲用。長於算術的叫他管理家庭賬目。身體强健的叫他作勞動的事情。長於交際的叫他應酬親友等。至於家庭日用的東西品目繁多。就應該找一心思縝密的人來保管。放置。此外家庭的工作。雖然隨便。但是也要限制相當的時間。不要過勞也不要太閒。

金錢經濟

金錢可說是家庭生活命脈那麼自然是很關重要。金錢的經濟第一要量入爲出。合 開源節流。每個月有一個預算。劃出一部分儲蓄是要緊的。月終結算一次。假如本月超出預算下月必要設 法遞補。普 通費用。盡力節 省。不需 要的浪費。能省就省。至於養鷄鴨。植果樹。抽出一部分鷄合蛋。或果實變賣。於家庭經濟也不無小補。總上所述。不過言其大概。但是若以刻苦的精神。努力實行。必然 有良好 的效果。所謂美滿家庭。定可常享快樂合幸福了。

向求學婦女介紹……
南滿女子高等技藝學校

(女記者)

在現在非常 時代下。『就職難』『結婚難』。總籠統於一般女人的心頭。當然。打開的道途。是每個女 人所 熱烈希望的。

語云。『積財千萬。不如 薄技在身。』所謂薄技。便是女人打開結婚就職困難的坦途。因此記者謹將。南滿女子高等技藝學校。向諸位姊妹介紹。

南滿女子高等技藝學 校 校長鍋山照繡女史。校址在奉天商埠地五經路八緯路。以培養家庭良主 婦和職業 婦人爲目的。共分五科。

(一)女學部(三年)—修身。公民。洋裁。和裁。手藝。數學。日語。地理。歷史。家政機械。語學。體操。

(二)專攻科(一年)—修身。洋裁。和裁。手藝。製帽。教育。經濟。家政。服裝美學。語學。

(三)速成科(半年)—修身。洋裁。手藝。經濟。家政。服裝美學。語學。

(四)自由科—隨意

(五)研究科—隨意

凡由小學校畢業。欲受女學校教育專攻技藝者。宜入女學部高女畢業者。或欲修得主婦技術者。宜入專攻科速成科及共他等科。各科均收錄滿人女子。報名日期。自二月一日至三月二十日止。入學日期四月五日。報名處奉天平安通十九番地及奉 天商埠地 五經路該校。(圖即該校校舍之偉容)

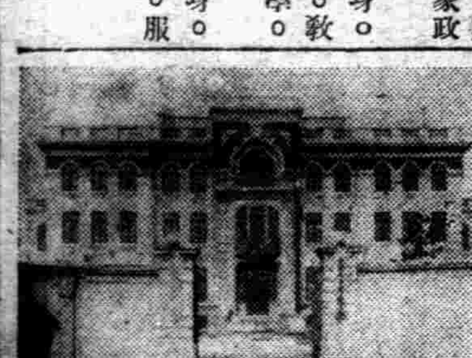

再醮婦和童養媳

(宗丕風)

在這裏。我所要說的婚禮。並不是普通的婚禮。而是『再醮婦』與『童養媳』的婚禮。普通的婚禮和北平的差不多。所以我不說了。我願把這兩種人的婚禮略說一下。

(一)再醮婦

我們此地的風俗。是一個女死了丈夫之後。可以永久不嫁。也可以再嫁一次。她們再嫁的原因有二。一是不願獨守空閨。一是受了環境的逼迫。這種改嫁的女子我們都稱之爲『再醮婦』。『再醮婦』的婚嫁。也必先得先由媒人介紹。如果兩方都滿意了。就要交換飾物叫作『接把訂』。然後擇定某一個夜裏迎娶。娶的時候。可以坐大車或轎車。也有騎驢或騎馬的。這要看 雙方的 貧富而定。這種婚 禮比新 婚簡單得多。而且也沒有新婚那樣熱鬧。娶親人去的時候。只要帶一個家屬和一個媒人就可以了。到了女家之後。先到本地的鄉長副而前寫賣身契約。寫妥以後村長和『再醮婦』要錢幣若干。叫作『升斗錢』。不然。就不准動身。『再醮婦』在上車以前。非得在門前給前夫燒香焚紙。叫作『燒離別紙』。這是表示和死去的丈夫永遠斷絕關係的意思。娶到男家以後。男家在院裡放一個桌子。上有滿斗。『再醮婦』來後。焚黃表一封。再從滿斗裡 抓糧食一把扔到家裡。送到皂王神位前面。婚禮就算完畢。如果家中還有家長。新夫婦就得向家長磕頭。如有晚輩。則晚 輩也得向新夫婦磕頭。新婦再給磕頭錢。

『再醮婦』也有不是寡婦的。有的是因 爲夫家不 能養活妻子。便送回娘家。也有是因爲感情不和而離婚的。要再娶時的彩禮。就是所謂『老女歸宗』然後再尋主改嫁。也有是婆家尋主改嫁的。這種叫作『活漢妻』。嫁娶的手續也和寡婦的再醮相同。只是不『燒離別紙』罷了。

(二)童養媳

『童養媳』大多是父母早亡。或家中貧困的女孩。她們的年齡。有的是四五歲。也有的是十二三歲。雖然都是些幼稚的孩子。然而爲了環境所迫。也就不得不找一個人家當童養去。而有童養媳的人家。也差不多都是極窮的人家。他們沒有錢爲兒子娶親。也就顧不得什麼把女孩童養到家裡來。婆姑對於童養媳是沒有一點慈愛的。她們隨便的罵她。打她。叫她作極繁雜的事。從來不當她是小孩子。所以童養媳是世界上最可憐的小孩。『童養媳』一到成年。婆家就舉行加笄禮。他們行的禮節和新婚的一樣。俗名叫作『帶冠子』因爲『童養媳婦』從小來到婆家就跟丈夫睡在一炕。所以往往還沒有帶冠子就懷了胎。家裡也就匆忙地爲她『加笄』了。也有趕不及『加笄』。就生下小孩的。那時就讓『童養媳』坐在水桶樑上舉行加笄禮。我們此地人便說。這是『桶樑上帶冠子』。

讀一個女性呼聲後

(欽嫺)

現今都市裡面的男性們。許多是高喊着。女性解放。社交公開。提高女權。男女平等。因高調是他們帮着我們女性唱出來的。可是你想交一個異性朋友。與同性朋友一樣的親蜜。嘿他們就要說。要迷人呀。妖怪一樣的迷人呀。和種種不倫不類的語調。唉。天啊。我們祇有自憐和自嘆。『迷』字給了我們一個很好的教訓。我們該懺悔。懺悔着過去的一切。因爲這是太不值得了啊。爲什麼他們男性在女性面前。假獻殷勤。甜言蜜語的說着。笑着。怎麼他們自己看不見自己的醜態呢？。怎麼不說。要迷人呀！妖怪一樣的迷人呀！和種種不倫不類的語調呢？難道他們的眼睛。是會看人家的不好。不會看自己的醜態不成！什麼叫提高女權。男女平等。什麼叫女性解放。社交公開。女界同胞們！他們口不和心一樣呢！有一般戲假面具不自量的男性。拿作人家女性。當一種談話的材料。只顧議論女性的不好。批評女性的皂白。並不顧人家女性的名譽怎樣。什麼亦不顧。亦不思想想自己有沒有短處。配不配談論和批評。不論是青紅皂白。亦不論是什麼事情。更不論對於自己。有沒有益處。或是有沒有什麼好處。更是 不論有沒 有什麼關係。就會說。要迷人呀！妖怪一樣的迷人呀！和種種不倫不類的話。『俗語說』。『自己不正。焉能正人？』就有一般不知自量的男性。對於女性風馬牛不相干的話。和不干己的事情。亦要談談。並不管自己配不配談。至此。余還要說句不知進退的話。望藏假面具自覺神聖的男性們！如要議論或批評女性皂白的時候。請將假面具摘下。還請自已想想對於自己能否有什麼益處。和有什麼好處。或是思思自己有沒有資格批評和談論。如果不配的話。還是不必假惺惺裝作正經胡亂道的爲妙！議論女性的優劣好壞。亦不能得到彩票的頭獎。留着那些無味的議論和批評。養養神。有多好！何害裝那份假正經！余在本文中所說的是一般假正經裝神聖和不知自量的男性。並不是把世界的男性都在內。正潔的大德君子們。是不能不原諒余的粗莽的吧。女同胞們。我們該懺悔過去的一切。那些 假正 經亂批評歪議論的不良男性。是我們女性的公敵。我們要齊心努力。打倒一切欺辱女性人格破壞女性名譽的不良性。

一九三七•二•二寫於陋室中

★讀者之聲★

談淑女之友與婦女讀物

(夢魂)

『淑女之友』月刊出刊後。一般人都有很深度的期望對他。可是事實距理想像去得太遠了

第一期是由于健生主編。繼後則又有蘇菲加入。在當時還能副人之意。不過他的銷路狹小。那是值得惋惜的。自此便因爲賣不下去。而停刊。而復刊。而再停。而換管主。不幸的消息。愈傳愈厲。終於弄到畸形怪狀了。

固然是辦一個刊物。不是一件輕易的事。不過還相信若是肯能努力去幹。雖然弄不好。也不致於太遭。

現在我們看所謂的『淑女之友』根本最近幾期的。你就花一元錢買一冊。也是買不到。原來他們已經停刊數期了。假若找到半年前出刊的仔細瞧瞧眞令人替他惋惜。內容材料的缺乏。那是自然因爲他們欠缺知識。又失指導。鮮於經驗就是印刷上。也太使人過於不去。

爲滿洲文藝想。爲滿洲婦女界讀物想。都不容這樣缺乏原素的刊物騙人。追論其他！

據云。他們內部組織很複雜不是××部。便是××股。園弄去一些不知味的朋友。只知用心於××。而不注意及整理刊物。他們的罪過該有多大？

我是愛好文藝的人。所以不惜以耿耿之心。寄語×刊×責者僉有用的金錢。何必印刷討人嫌的東西。來構成罪過。同時你們的光陰。也是要緊阿。

在我們新的國度中。想要找到婦女的刊物。恐怕除了盛京時報的 婦女週刊(編者曰實不敢當外)其他算摸不着一個了。

一二九寫於奉天公報

法國婦女的地位

法國的婦女。在其本國佔着一個很費解的地位。她沒有權却有統治力她在政治上並不重要。然而在國家大事上。她又是主要人物。她的法律地位。讓英國女權運動者聽了會震怒的。法國婦女如不經她丈夫的允許。不准私自在銀行存款或請領去外國旅行的護照。但是在她 的勢力 範圍—家庭—以內。她却有最高權力。因之她在全國人民生活上的潛勢力是至大無比。

中等階級的法國婦女。努力『事業』的觀念。向認爲略嫌過分。然而有關 一家的 商業活動。婦女們却又常參加工作。例如在蔬菜雜貨店裏。常見女老板照料生意。做丈夫的則懶惰地抽着烟。依在門限和顧客談天。她們大都强幹節儉。幾年辛苦省下點錢。却常被丈夫隨意拿去浪費。因此而發生口角。扭打到警察局去的。不可數計。

過去。法國婦女爲求法律平等地位屢未成功。其實她們果眞力爭必不難獲得。在法國人的生活方面。婦女的特殊權力和地位。除非整個法國人的生活方式有所改變。決不會動搖的。法國家庭制度的重要性。都由她來維繫。法國男子認爲他的家是 集團主義 的最高表現。唯有在家庭裏他才能覺到自己的生命的重要和生活的意義。婚姻的尊嚴在法國尚未失墜。離婚事件亦較他國爲少。有時夫婦間的關係雖很淡薄。然而仍保有他在社會組織上的價值。惟因此常常引起男女另外的爱情。亦實難免。法國的婚姻關係。雖被 外人 指責批評。然而它在社會制度上所保全的重大價值。亦非他國所能及。

解放的聲浪愈侵入法國。愈可以看出不問政事。不爭權利的法國婦女爲法國人民生活所保有的福利。法國的文明的特性可以說就是他們注重私生活的態度。因爲婦女統轄家庭生活的結果。男子的個性才不至被外界所湮沒。家庭的觀念始終保 存不渝。要 皆歸 功于婦女。她們從未養成公共生活的習慣。她們的生活永是屬于個人的。她們時時感着自己是女性。對自己的美貌極意地修飾保護。她們更知道怎樣利用自己的美貌取悅于男子。她們這般下條飾的工夫。男子們只有讚成。從不反對。好美和取悅于人是她們最主要的意志。假如這兩樣破滅了。則她們的女性生活可謂終了。只餘空虛無味的軀殼。

由此可知法國婦女的統治力是自內的。她們的任務是維[illegible]親密的家庭關係。她們天生是反革命的。她們憑藉着女性的[illegible]力。始終保持着『內生活的『保護者』的地位。並不感覺到『解放的需要』。

現代女性們(二)
選擇"對方"的標準線

(中)

•劉祖蔭•

三。社會方面

如果他已經由學校畢了業遇進社會謀生的途徑裡。你更應該。去担負這樣察的責任。觀察他的一切。

一。能修養堅決意志的職業—意首相畢索里尼所論青年訓詞。只有三句『勞動。工作。努力。』的確。是金石良言。然人們僅僅知道學問的可貴。然而『靑年人應該當有創造性』。有不拔的意志。百挫不回的毅力。有了堅決的目標然後再按着計劃的層序做去。利用聰明的學膕。去解決目前的難關。所以在他的職業方面。有磨練意志。訓練精神爲最上。

二。要避免投機的職業—他的職業。固屬是很好。而收入亦很豐富。但是一時的。經過了相當時期的淘汰。仍不免有失業之虞。所以 要有安 穩持久性。具有希望的職業。

三。不要計較收入的多寡與否—因爲初入社會的人。每月的收入如何。只不必追求。一般人每一見面。便問起薪金的多少。此乃極不良的惡習。須知我們由月薪的如何。可以批評他的人格嗎？只要他有眞正的才能。果斷的裁判力。倔强的胸襟。去發展他的長處。那麼。以後。一定會有光明可見的。唯對於婚後生活的費用。能否有充足的供給。也是當前的嚴重問題。

四。周圍環境的適否—社會是增進人類福利的樞紐。同時還可以說 墮落人們的唯 一陷阱。是鎔冶人們意志的火爐。而又是毀敗道德的處所『社會者大學也』。誠哉斯言。但是有血有氣的男子。受到了社會種種的打擊。處處的刺激。便會被逼使到眞正光明的路上走。如果意志薄弱的人。退縮不前挫折。灰心傷意。則反成爲墮落青年的關鍵。所以要查看他周圍環境的人員。友誼。人格的如何他能否被誘惑到惡劣的境界去。或能否墮落伍的行間裡。

四。個人方面

經過了以上的三個階段的觀查。若在你的腦海裡。深深地劃出一道。『他的確。是一個好的人形』。那麼你再進行我所說的最後一步方法。去實地考察他的品格。學識。並身體的强健與否吧！

◎品行：人格的好惡影響身家的方面着實顯著。他的言語要忠誠而無虛僞的論調。服裝要樸素而無華美的趨勢。動作要有穩重。而無輕佻的表現。待人接物要和靄可親。而無嬌做的形態。對於老少長幼。要有尊敬退讓的禮數。而且品德的修養。立身行道的基礎。都得端正不屈的。

◎學問……處在科學昌明。物質競爭的現代下。沒具有片長薄技。特殊技能。打算求射優越的生活是很難儀的。所以他的學識得適合於現代。在這社會不景氣的時候。要有他一席立足之地。將來對於生活方面。方無拮据之虞。

母親的常識
宜講求嬰兒衛生

(振)

人的一生。關係最大的。就是體格。體格强壯不但少生疾病。還能吃苦耐勞。就是任何困難費力的事 全有成 功的一天。如體格不强壯。不但是不能做些費力的事。就是那病。不會天天的。在身上的。這樣地人是多麼可惜！豈不成廢人了嗎？

那末只有注重體格。使牠强壯起來。如果 要顧意 身體强壯。應從嬰孩時下手。如果在嬰兒時。做母親的有相當的注意她的嬰兒。那末這孩子長大了的體格一定會很强壯的。不然的話。如果在小時。母親不知教養的方法。也不講求衛生這樣這孩長成以後。身體絕不能很康健的。做母親的假若顧意使你們的子女。將來體格康健的話。那麼首先應注意你們的嬰孩的衛生！茲將嬰兒時應注意地事寫在下面。

一。眼的衛生—將出生之小孩。其目畏光。因此產室應以物遮蔽。以免光線直射。有害目力。否則日後易害視線差折及夜朦弊等病。

二。口與齒的衛生——嬰兒的口。每當食乳後應以軟布蘸滅菌水擦了。牙齒亦應如此。但注意此點者甚少。故嬰兒多患白瘍(俗名鵝口)與齒病。這個害處很大！因爲小孩的口既然有病每於吃乳時是感覺痛疼的。因此小孩每害此病。就多不肯吃乳。以致日久而成胃病嬰兒之齒雖無用。但至數歲後咀嚼食物。非用牙齒不可。一但牙齒患病而變壞。咀嚼食物就不便利。因此易害消化不良的病症。

三。腦系統的衛生——未滿一歲的嬰孩。凡有喧嘩紛擾的事情全能損 害其腦系 統的發育。及至二歲。腦的發育。較平時更快。故欲其腦系發育完全。須令嬰孩居住在寧靜無紛擾的地方。此免其腦受到影響現在兒童多患此症。此爲做母親的多不注意這一點。還有與嬰兒戲的。想法使他發笑。或者用一種奇物。使小兒觀看。這是與小兒有損害而無利益的一種舉動尤其是在夜間更不應當！如果兩歲之後。還可以。但時間不可過當！

四。搖籃與吊床的害處—我國在嬰孩彌月之後。常使小孩睡眠於搖籃或吊床裏。搖着使睡。這個害處太大了！搖着睡—並非眞睡。而是昏迷了故腦系統易於害病。並且搖着睡。長此以往。必養成習慣。而後非搖動不可。否則是睡不熟的最好把小兒放在暗靜的屋裏。床要溫暖。肚腹不可過飢亦不可太飽。兜布不可濕。這樣一來。足以使小兒安睡。萬不可使小兒睡在搖籃或吊床裏爲母親的要特別注重這一點！

五。含乳頭睡覺的害處——嬰兒睡後。其母或者乳母。必須馬上離去。萬不可使小兒睡時含乳頭。或橡皮乳頭。如要含乳頭睡眠。一不小心。乳房掩其口鼻。使小兒不能呼吸。以至於殞命。况長了養成習慣每當睡眠之時。非口含乳頭不可。否則是不能安睡。養成了這個習慣。那麼不幸地事情就容易發生！這是多麼危險啊！

六。多吃乳的害處——一個人吃東西。最好每天要有一定地數量不可多。亦不可少。總要按照自己所定的標準去吃。這樣是與身體有益處的！而在嬰孩時期。更應格外注意他的吃乳。做母親的應當對於自己小兒。每天吃乳的時間。數量次數。要有精密的規定。不可隨意給小兒吃乳。有許多的人對於小兒吃乳。根本沒有規定每當小兒啼哭的時候。就以爲餓了。馬上給他吃乳。每天吃乳數次。甚至於每小時還吃數十次呢。這樣結果。必患消化不良的病症。並且嬰孩的哭。是與身體有益的。能使肺部張大。發育迅速而完全。如果嬰兒無故啼哭。可以不去理他。使他自己哭好了。

七。嬰兒吃拳的害處——嬰兒的拳。習慣上有糖拳的名稱每一嬰兒全愛吃他的手。但這吃拳的害處是很大的。因爲手上的污穢的物質。於吃拳時。吃到胃裏。易致成胃病。並且有時將細菌吃入。以至於患劇烈的傳染症與生命是有莫大的影響！不可忽視啊！

八。嬰兒應常沐浴——嬰兒應當常常沐浴。最少限度每星期應沐浴兩次。沐浴時門窗要緊閉。水不可熱。亦不可冷。沐浴後應用乾軟的毛巾輕輕的擦着。擦後馬上把衣服穿好。過幾分鐘後。再開門窗。但小兒身體不適。或是患病時。萬不可沐浴。

做母親們的。你們願意你們自已的子女。身體强壯嗎？如果願意地話。那麼是好應從嬰兒時下手。注意嬰兒的體格。及一切有益地保養。這樣長大了的身體一定很强壯的。所謂『基礎在下層的』就是有這個故啊！

敬獻給D

(凱娜)

(二)

你說。『青春時 不平凡可以贈老來享福的舒服』。你一向說話。都是被我視如黃金。尊敬你的話等於你的人。那麼我在這一九三六 年元旦 日的改新。不能不感謝自然。不能不感謝你了！

(三)呵！偶然的撮合經過了兩個週歲。理智與情感。翻湧的健全起來。有時我覺得這現象可怕。儘管壓制牠也不住。剩板式的幾個時候祖凝視裡又一陣樂！又一陣愁！倒也有趣。

在B她正如天上的雲雀。關在籠裡。也正是古拉所說的天堂之貓。白日裡領得到的顏色。酸辣殘酷忍耐耐耐。不能多說給你。叫你更分心。更多傷感

禮教對我下了內心制裁。還要施威在許多的外皮上。雖然我不是虛榮的孩子。長衫。短袖蓋髮。紅唇。然而那不苟且的天眞。會跑會逃說說笑笑就完全給抹殺了。太殘忍人說我傻了。我又怎好逼回。不過你總比局外人多明白些這個中的變相。

一肚子的話直述給你。倒成一件難事。現在八月十八日十二點卅分—九三六年之秋。想出這』個方法這一封信權作我們永遠的記念。請你靜靜看下去吧！這裡獻上些你所至愛的禮物。永遠平安

你的B上。大別以前

(二)

久而久之。D B都漸漸得到些獨特的覺悟。都似自甘了！

晴天打了一個巨大的雷。火山猛烈的炎燒。海中怒濤整個翻滾。他倆人心眼中都泛溢起不可想而又不能不叫想的一份事來。—這眞是一個啞謎—他倆永遠猜不透。立誓要歡笑要嘗受些意外的快慰。深談到不相干的話。孰也不向悲傷裡追求其中忽然都需要沉思—默默不語。無緣無故裡B流下淚。D也紅了眼白。排解些相背的去望天—或其他視線。幾大裡都不可過止。語言始終不涉及到正面去。淒然一笑。算結束這一幕。

一日在春深時—輕疏的夜風托附丁香嚐息。月色 格外清明。銀白光輝洒落在方磚塊上從牆角捧着一塊殘毀的瓦片。他叫B坐下。

大地完全靜穆。十分恬淡D蹐坐在另一片上。兩手托着下腮迷迷的冥想—這夜的靜裡。B的憔悴來得更甚可憐。楚楚閃光的瞳子—閃動着。精氣神十足—確更 加些風塵 苦悶的覺悟。

—B！想開些。妳看這幽靜的夜。涼氣沒有襲來。我講笑話妳聽。—D對淒憐的B安慰着—不！請你。允許我講些正面的話吧！

D顰着双眉。默默片時終於一聲苦笑—講吧！妳又要自戕了。

她終於不能發出一言。她把面轉向上蒼。然而D看見一滴溫淚從幽怨的面孔直垂她底衣袖上。他忍不住了。酸楚的泉水湧的奪出眼眶。含淚中。站起。前而走去。

—你去了後。我不定有什麼現象呢？—

在慘淡的月色下。還可咀咒的一幕把他底心兒揉碎了！他迷惘地垂下了頭手撫伊背。半晌無有。雲際中。一縷晶光。照透這一對青年的心。

牆外傳來板聲。漸漸近了。他牛很推着伊進臥室間內口中只會說。『我同你去』。

這夜的一幕D B循想起來眞夠酸腸。

D B同時被絆入舊權衡下。都要去作孝子。對於這例外的要求奮鬥。眞眞是不敢也不忍心去作一下子。

(未完)

%投稿須知%

一須字句淸楚標點分明
二勿兩面寫勿用鉛筆寫
三極歡迎中篇幽默文字
四譯作請併將原稿賜下

◇代◇郵◇

欽嫺君：大稿拜收。尙祈陸續賜寄。

影子君：婦週爲婦女公開的園地。請將大稿寄下可也。

未生君：尊稿不合我國婦女情形礙難登載。

—編者

世界珍聞及其他

花船港

春光先去後剩下了 無男子的女人國

鹽城雖然是靠港口的所在、有一個小小村鎭黃海邊的一個城土人喚做花船港、也便是著者所要寫的女人國。

這個花船港怎末會喚做『女人國』呢？原因是鹽城到海灘池、但是距海尚有兩百十幾里之遙、南面入海的有斗龍港、北面則有新洋港、這兩條港的面積都很遼闊、同時、在中國漁業上很有重要的關係、在九十月之間漁船回來的時光、這數十里浩瀚的海面上、全給漁舟佔得水洩不通了、在新洋港交通太不方便、止有幾條凸凹不平荊棘沒脛的泥土路、較爲平坦可行的石子路、簡直是絕無僅有、同時、黃包車、摩托車可說連影兒都很少見、止有獨輪車（小車）可以乘坐代步、獨輪車的速力、非常之慢、兩百十幾里的長途、事實上一天不能推到、在此人烟稀少的荒野裏、一落了夜、不是要發生絕大的危險嗎？因此一輩家有妻孥的漁民、感覺到往來跋涉的勞苦和不便、多遷至離海近在咫尺的花船港上來築屋居住、起先祇有寥寥三四十戶人家、然而近數年來、已增加上兩千多戶了、並且、這兒一到三月漁汎的光景、每家十歲以上的男子、都得上船南航的、至劉河、滸浦、吳淞這點地方去浦漁、一直到陰歷九月底十月初纔滿載而回咧、在此漫長的當中、這花船港的鎭上、只有女人看守門戶、因此就成爲一個古怪的女人國了。

在這一個小小的鎭頭上、因爲居民都有團結的精神和强健的體魄、所以雖然還沒有公安機關的設立、可是地方却很寧靜、海盜輕易不敢去騷擾他們、而且人人皆肯茹苦含辛、腳踏實地的向生活圈中奮鬥、是以家家戶戶、溫衣飽食、無愁無憂、簡直不知人世間還有憂患的一回事。

這兒雖沒有一片較爲完善的鋪子、然而在一班娘兒們的繡房裏、却佈置的十分富麗、什麼牙膏呀、香水呀、雪花膏呀……也應有盡有的、原來這些著名的化妝品都是伊們的丈夫在南航時買回來的。

花船港上的婦女、個個出落得嫵媚動人、在這半年之間、村鎭上祇有女人守家、因此鹽城一輩無產階級的窮光棍、多放膽上花船港去、直到伊們的丈夫湖將乎舟回來時、那一點狂蜂浪蝶、這才東飛西散了。

胡蝶

每月納所得稅二百五十餘元 中國女影星中一個驚人數目

上海函云、所得稅實行後、第二類薪給報酬所得、從最低率每十元五分起、到最高率每十元二元爲止、開明星影片公司第一名演員胡蝶、以前月薪係一千九百元、照所得稅率推算、每月要納稅欵二百五十三元六角、這不能不說是一個驚人的數目！

陸伯鴻榮錫教皇 袍劍爵士勳位紀

上海函云、中國天主教信徒上海聞人陸伯鴻、因功高教門、善行深積、羅馬教皇、庇護第十一世、乃頒賜教廷袍劍爵士勳位、按陸氏受此榮錫、乃在遠東係第一人、蓋此項勳位、於一千五百五十五年教皇保祿第四世頒定後、經歷任教皇先後贈給德王法王班王等、數百年中、全世界得到此勳位者、尚不滿十人、其名貴可知、所謂袍劍爵士勳位者、共有三物、（一）三道金項圈、（二）爵士衣服、（三）寶劍、受玆殊勳後、可以接近教皇、而爲劍袍侍衛、較前淸皇帝身畔之頭等侍衛、民國總統左右之侍從武官、位置尤高貴、無怪吳鐵城市長之頌詞內、有『袍劍陸離、用章厥身、鴻恩殊榮、前所未聞』之句矣、玆將三物之形狀、詳述如下、（一）三道金項圈、寬約三寸、長三尺餘、下墜一物、形似蝴蝶、以皇冠大綬斧鉞等物組織而成、圈上共嵌半寸中徑腰圓形之大紅寶石一塊、色甚鮮明、配以紅絲絨所製之錦匣、分作兩段、由教皇代表蔡寧主教取出、親手與其佩帶時、將兩段之鈎啣接後、下墜之物適在胸際、（二）爵士衣服、黑綢所製、長與膝齊、兩臂另有烏絨袖口沿以三寸犬牙形之白花邊、領亦白色、另外裝配、形似冬天所穿絨頭繩衫之翻領、而摺成水浪花紋、下部摺疊如裙、帽係平頂、與近來我國中年婦女所戴之黑絲絨帽似相、惟左後方插有黑毛、前面嵌有藍寶石、鞋亦黑色、頭上所嵌之鑑寶石、與帽上所嵌者大小相埒、均閃閃有光、外有黑色披肩、（三）寶劍約長三尺餘、黑殼鑲銀、柄上有十字形、有一皮帶圍於腰際、另有小皮帶以運寶劍、狀甚雄武、粗視之、宛似舞台上所演之俠客、蔡寧主教、代表教皇、授勳畢、并以拉丁語致詞、謂此項光榮、係陸先生努力慈善事業、信德愛德之光榮結晶、今日雖榮任教皇侍衛、其實爲窮人侍衛已二十五年矣、蓋陸君所辦之新普育堂、是日適銀慶紀念、該堂二十五年中、留養者六萬餘人、門診施醫給藥、總數有十一萬之多、病愈出堂者二百三十餘萬人、造福貧民殊匪淺鮮、現在共有院舍二十餘座、留養男女老幼貧病及殘廢孤兒女育嬰等、計有三千二百餘人、衣食住一概免費、二十五年來支出經費、已達三百七十餘萬元矣、

廢帝威廉二世

今年願與老妻同居

荷蘭杜恩電云、一月廿七日、爲叱咤風雲之德廢皇威廉二世七十八歲壽辰、其夫人及女公子、均在側慶祝、來賓甚多、廢帝鬚髮已雪白、身休頗健、對祝壽者云、今年願與老妻同居、決不接見其他人士、靜心休養、別無縈念云云、（上圖德廢帝）

爲善不死

江蘇無錫王阿四、素嗜酒、性險惡、好女色、與孀婦吳氏姘識、吳又偷結蔡家橋蔡某、阿四酸性大發、於日前持利刃、夜半藏身村外橋下、待蔡刺殺、斯日蔡歸、至村外一里許樹林中、遇一老丐懸梁自盡、蔡不忍其死、入林解救、並將其送往戚家、因而天明方歸、阿四歸途、因手持利刃被警局逮捕、一場風流兇殺案、幸未演成云、

滄州鐵獅考

本報前載、蔡元培函古物保管委員會、謂河北滄州、有古鐵獅子一對、請設法修理、愚按獅在舊滄州、只有一具、所云一對、非是、沈德符萬曆野獲編、以滄獅景塔眞定菩薩、爲畿南三大、流傳人口、天津府志、金石錄、五代開元寺鐵獅欵識、在舊州城內、周廣順三年鑄、高一丈七尺、長二丈六尺、背負巨盆、頭頂有獅子王三字、左項有獅子二字、二字之左、又有王字、右項有大周廣順二年鑄七字、左脇有山東李雲造五字、腹內有字甚多、其可辨者、惟竇田郭寶等數字、蓋他器上字、銷未盡融者、 通志謂廣順乃周太祖年號、諸家所云、周世宗北征所鑄者、傳聞之誤也、野獲編謂曾有逸盜、叛伏其中、搜捕不獲、後知其故、遂劃破其腹、宋至詩謂脣缺自何年、依然叱咽露、棗林雜俎中集、謂夜被州人揣去尾、腹鐵至今缺、閻學淳詩謂脣缺於斷不知處、道旁壓領大於斗、是獅之殘破、自明以來已有記載、滄縣新志、謂淸嘉慶八年三月、大風倒地、口吻腹尾俱殘缺者、亦考之未審也、取象雖本佛經、用意實在鎭壓、與陝府鐵無牛異、今巨宅古刹、往往有石獅列於門首、其意甚明、不必更生別解、舊州係燕齊孔道、名流詠鐵獅者甚多、據愚所見、有楊文卿、王中穀、七律各一首、劉墉、王中孚、劉墫、閻學淳、查禮、葉圭綏、七古各一首、顧炎武五絕一首、滄縣縣新志、只據乾隆志錄宋至五古一章、李之、賦一篇、未免疏略、諸家詩以葉圭綏爲最佳、錄之如下云、

『河南競唱迎姑夫、姑夫迎到幽燕無、誰爲石郎廣聚鐵、鑄此大錯堪嗟吁、十六名州縱可棄、何堪貶號兒皇帝、汴京轉瞬帝羓來、宮外銅駝無立地、中華暫付卯金刀、雀兒飛起高復高、柴皇英武赫斯怒、已征殘漢復征遼、皇帝如龍復如虎、百萬貔貅奉英主、師出以律合師貞、叟鑄雄獅象師武、洪爐捧出百獸王、先聲早已驚犬羊、屹立專城鎭滄海、雄姿直欲呑臨潢、滄州鑄鐵獅、鎭州射鐵佛、（時鑄鍍之銅、世宗欲毀眞定大佛、臣下不敢、世宗怒、自彎弓射之、貫其胸）不尙慈悲尙武威、英風定許興焉勃、驅除已到益津關、瘍生乳山班師還、佛竟有靈獅不活、淸池權當鼎湖看』、

無官一身輕◆◆有女萬事足

廣田前首相悠然觀影

東京函云、辭職後之廣田前首相、態度固覺從前閑適、據聞當上月廿三日、向宮中面遞辭表回邸後、其夫人及兩女公子、皆認爲卸却首相重任、彼輩生活、將最偷快、其女公子等、即要求『携往觀一次電影』、蓋廣田任外相時、常携家人悠游影院、自去年三月拜命組閣、即從未享此樂云、『東京招知新聞』曾載上述紀事、並標一小題云『無官一身輕、有女萬事足』、（漫畫廣田）

六十年前大砲十五門 送故都陳列保管

天津五河水上公安局、現有砲船十五隻、每隻配備大砲一門、担任巡弋水面治安、惟船砲均係六十年前、前北洋水師提督李鴻章時代、作戰時所用、自移歸內河防衛以來、久失效用、該局近爲整頓計、擬將上項大砲（計銅砲八門、鐵砲七門）十五門、砲彈一百八十餘粒、呈請繳銷報廢、業經核准該局昨已僱載重大汽車、裝送北平、呈繳冀察綏靖公署、聞宋委員長以該砲既爲六十年前遺物、頗有歷史價値、擬送往文化機關保管陳列云、

雲南特殊風物小紀

滇省產孔雀、後漢書西南夷傳云、滇池河土平敞、多出鸚鵡孔雀、又華洋國志南中志云、南里縣有翡翠孔雀、又蠻書云、孔雀巢人家樹上、大雪山在永昌西北、其山土肥沃、種瓜瓠長丈餘、冬瓜亦然、皆三尺圍、朱提山有鈎蛇、長七八丈、尾有岐、蛇在山澗水中、以尾鈎岸上人牛食之、句町縣有桄榔木、可以爲麵、百姓資之、唐樊綽蠻書、五月十五日、招命騎健畫織圖舟、十船同角、千人齊聲、唱鼓和鮀、沿江騰波而下、此間五月五日有龍舟競渡之戲、疑即濫觴於此、蒙舍池鯽魚大者重五斤、滇人喜食蜜餞、採得大蜂、以長綫繫其腰、識以色紙、迎風放之、乃集衆荷畚鍤隨行、度越山嶺、蜂入土窟、從而掘之、輒得蜜數百斤、象大如水牛、土俗養象以耕田、麝香出永昌及南詔諸山、土人皆以交易貨幣、

陝變視察紀（續）

蔣遇險追述 關於陝變解決

中西安各方面情形、已於前文中分別述及、記者在陝對蔣委員長十二月十二日華淸池身遭劫持之當時情況、以及留陝十四日之經過、並二十五日離陝返洛之種種、經向各方探詢甚詳、今者蔣氏既已出陝而返抵奉化原籍靜息、在陝情形似已事過景遷、不過國人對蔣氏無不殷切關注、而過去外間所傳蔣氏遇險情形又多不詳確、故記者特將外間所未曾聞及與報載詳而不盡之處擇要述之於後、諒爲讀者所樂聞者也、

臨潼被刦　蔣委員長此番入陝、吾人皆知爲張學良所邀往者、於此當可證明彼等此次劫持統帥乃早已預定之計劃也、十二月十二日雖爲事變之首日、其實十二日之前夕（即十一日）張（學良）楊（虎城）即開始佈置、張楊等既已確定此次劫持蔣氏計劃、遂於十一日夜十二時即集中部隊開始臨時戒嚴、並派一零五師劉多荃部及白鳳翔騎兵師向臨潼進發當將蔣委員長行轅予以大包圍、是時適蔣氏衛隊長蔣孝先自西安乘汽車返臨潼中途突遇東北軍嚴密佈防、口號亦異、當由蔣衛士首先開槍至十二日晨四時許蔣委員長行轅周圍之叛兵亦開始向行轅內射擊、蔣衛隊聞聲知異、遂出而抵抗、（未完）

隆冬何來飛蝗 洪澤湖畔蔽天

淸江浦通信云、洪澤湖一帶、本係產蝗之區、附近各縣人民、所受損失尤鉅、近旬湖東又發現飛蝗、勢極猖獗、飛蔽天日蘇建廳據報後、深恐災區擴大、急電淮陰、淮安、泗陽等、濱湖各縣長、迅即督飭所屬、盡力指導農民捕治、各縣長奉令後、即飛令各區鄉鎭保長、協助轄境農民掘除遺卵、免貽後患、同時建廳復令派農業指導技師周自明來蘇北、協同各縣認眞辦理云、

心口疼
胃脹病
不消化
大便秘

請服紅色造福

凡屬胃腸重痛輕年積聚肚腹塊痛大便秘結一及小兒便綠收效迅速久服不生胃腸病等

本藥係李炳暘先生發明官准冊註
大盒一元每打十二元 小盒二十 元外埠函索不加郵費
奉天大西邊門外鴻育堂
電話（二）二三

股東定期會通告

股東先生台鑒敬啓者案查本公司定章股東定期會每年一次於本公司全年賬目結算後行之玆屆二十五年度決算告終定於二十六年三月二日（卽夏歷正月二十日）午前十一點在大連分公司開全體定期股東會居期務祈蒞會是幸特此通告敬祈週知

中華民國廿六年一月三十日

煙台政記輪船股份有限總公司

董事會謹啓

敬送

自療腎病 確實靈驗 古宮秘方

◎承索不取分文◎

治遺精早洩 健忘不孕 腎虧腦弱 腰背痠痛此方藥係先祖 如南公襲年宦遊舊都得於大內凡患腎腦諸症一經服用神效驚人能使精關强固思想靈敏容顏美潤勝過常人先祖在日三十年嘉惠鄉里俱奏奇效臨終遺囑濟世敬託上海白克路同春坊四十七號博濟局博送函索即寄　沈善樑

另備各種靈藥善書贈送印有目錄附寄

感謝治愈二年的淋病 三年的白帶 一年的痰喘

敬啓者前在本埠瀋陽縣胡同濟世藥房購用淋濁散二料治愈舍侄淋病用白帶藥兩料治愈族嬸白帶症用咳嗽藥三料治愈家伯痰喘以上多年痼疾耗資數百未愈經服該宅靈藥皆痊足徵世傳驗方眞救險症感佩萬分特此登報略表謝意此啓

奉天大南關高級中學 石鍾琳敬啓

代售處
新京大馬路義和謙
新京大和通義和謙
撫順千金大街義和謙
營口永市街豐利大藥房

丸見屋毛絲店廣告

鄙店開業以來價格低廉品質優良深蒙顧客歡迎購買

今又運到 兩洋 新時 衣料 莊

大批新穎各種衣料定價克己賜顧諸君請駕早臨

奉天新市街市場北門東入口 丸見屋毛絲店

奉天商工銀行第五回紅利金分配公告

本行第五回股東紅利金業經股東常會決定分配如左玆定由本年一月二十六日起在本行開始支付即希各股東携帶與前存本行印鑑相符之圖章來行領取可也除檢附領收證分別通知外合再登報公告卽請查照爲荷

第五回紅利金 自康德三年七月一日至康德三年十二月卅一日

每股合國幣貳角五分（按週年五厘計算）

康德四年一月二十六日

奉天商工銀行股份有限公司啓

衆藥 三那星出世

從前死於肺癆病的都是冤枉死的 目前患肺癆病的都可以不死

◎三那星治一二三期肺癆病…有藥到病除之功

◎三那星治第三期肺癆病…有起死回生之力

◎數千年來名醫不能解決的難症…有了解決

◎數千年來名醫嘆爲無藥的惡症…有了救星

肺癆病不難治…… 三那星非奇藥……

難在不能攻破肺癆菌之臘質保障及結節抵禦！奇在可以攻破肺癆菌之臘質保障及結節抵禦！

肺癆病由於肺癆菌之作祟此菌一入人體所到之處便成結節致斷血行之路且分泌一種抗酸蠟質以防禦一切外來藥力之侵入故極難治療三那星功能溶解肺癆菌之抗酸性蠟質使藥力直達患部而殺盡癆菌故無論一二三期肺癆均能於短期內克奏奇功

注意

三那星盒上有此標記者方是眞貨、服者注意

奉送『最新肺病療養指導書』『三那星實驗報告書』函索立即寄贈

上海仁記路三十五號美商愛世開洋行獨家經理

哈爾濱道外正陽六道街口 瀋陽鼓樓南 美商愛世開洋行 五洲大藥房總批發

聲明盒樣紀念贈伍萬盒

買一盒送一盒勿失良機

▲黑色固腎丸主治▼

主治先天不足、腎經虧損、房勞過度、夢遺滑精、精液缺乏、精冷精淸、子嗣艱難、陽萎不舉、房事早洩、未老先衰、年精衰、夜多小便、陽萎短小、耳作蟬鳴、心跳、動作氣喘、精神困倦、頭暈眼花、腰酸頭痛、筋骨痛、四肢無力、凡背痛風濕、骨節痛、腎囊朝濕、常出涼汗、凡由腎經發生各症、之非常有效、如無病服之體質强壯、精神充足、永保無腎虧之患、陰萎之人早服一日（黑色固腎丸）早得一日全愈、此藥性質和平、毫無流弊、效力偉大百發百中、一試方知言之不謬

定價每盒國幣一元 半打國幣五元六

新京中興藥房義和謙頭道溝義和謙奉天金城藥房同德堂大
生葯房中西藥房日站恒濟堂公主嶺三合德安東瑞祥泰東益
增遠大生東通遼德慶會和發源洮南永和堂德慶仁同和慶克
山錦和盛公合堂拜泉錦和盛吉慶昇佳木斯德慶宏盛發和三
姓德慶昌同和永富錦德灤魁義和祥開原站義和堂遼源德慶
會營口天福堂洪春堂大連華西藥房大德記華泰藥房蓋平育
德堂海城華西藥房穆稜縣仁華永穆稜九站仁華復牡丹江惠
存厚齋安振興堂德慶福惠存厚梨樹鎭和發鎔恒盛元綏化長
慶森德合祥扶餘慶昌福安達生厚海倫久逢長仁和順瓦房
店康德記永泰長吉林東升達天益堂五洲藥房哈爾濱仁德慶益永
德堂大德堂道裡批一堂遼陽天福堂五洲北五洲藥房中西藥房
西平街和發瑞鐵嶺義和堂熊岳新泰興勃力縣德慶誠大德堂
巴彥長發福和慶福望奎同發盛西安積盛壽昂昂溪慶永春元江
省中西藥房德泰盛延吉全泰恒五洲藥房奉來慶世和長
松樹站水泰長東豐縣德興三岔河廣生德范家屯大德堂海
林站惠生堂呼蘭河永德堂德慶長九台縣信德和錦和福通河
和發謙方正和發長延壽縣吉盛宏甜草崗德全信大賚縣同升
慶平陽鎭天德增和發慶牛莊城益和德海龍縣西永順長嶺陽
鎭德慶通盤石縣天順華蘭西吉慶昌驛東同德福龍井村長順
宏本溪縣廣和成北安鎭久逢長拉哈德興祥納河錦和盛洮安
縣和泰順

各大商埠均有代售

駐新京西四馬路南拐角 瑞華氏葯行

駐哈道外十六道街 瑞華氏藥房

亨得利

鐘表眼鏡行

特備精緻樣本一種如荷索閱請函索可也

奉天大西門裡亨得利鐘表眼鏡行

奉天城內中街亨得利鐘表眼鏡行

韓奇逢大藥房
但願黑鷄
行處有
丸成白鳳
吉令佛
代理一經路團長 子如

現任奉天一經路錫團長子如君題

韓奇逢大藥房
婦科良藥
世所罕聞
黑鷄白鳳
効驗如神
醫士何世興

奉天醫士何君世興先生題

韓奇逢 有十餘年歷史最得女界信仰

藥中的神品 病者的福音

黑鷄白鳳丸

主治：婦女經血不調，趕前錯後，白帶過多，心忙心跳，久不生育，子宮寒冷，腰腿酸痛，久患小產，四肢無力，飲食少進，夜不安眠，經色不正，紫黑成塊，或淡紅色，氣虛癆血，咳嗽痰喘，功效異常。

黑字與烏字有天淵之別認明韓奇逢老牌

定價 每盒五元 每打五十元

滿洲國發行處

大連平和街四八 韓奇逢藥房有限公司

哈爾濱道外純化街八七號 韓奇逢藥房有限公司

新京四馬路中興大藥房內 韓奇逢藥房有限公司

奉天大西邊門外永興當對過胡同路南 韓奇逢藥房有限公司

大連特刊
第一三四號
盛京時報 大連支社
大連市榮町二番地
電話三一九一六五番

大連市當局奉祝紀元節
建國祭盛大舉行
打開非常局面發揚建國精神

友邦日本皇室紀元二千五百九十七年的紀元節、轉瞬之間已在眼前、大連市役所當局、以爲當此內外多事多難、所謂非常時的局面、欲謀打開之途須要回想、神武恢弘之偉大業蹟、而益發揚建國之眞精神、更因精神的總動員、在一君萬民、明確的信念之下、相信是皆由於忠君愛國之至誠以致之茲者奉祝紀元節、即是喚起萬衆之精神、益加鞏固帝國天業邁進之覺悟、所以謹依左記順序、舉行盛大的建國祭、凡要參加的各團体、一律須在二月八日以前、到市役所總務課報告、以便按照人數之多寡、發給手執的日章小旗、茲誌紀元節奉祝建國祭當日行事如左、

一、建國祭舉行日明地址、二月十一日午前十一時在滿俱球場

式典順序、一、開式、喇叭吹奏、二、國旗揭揚、喇叭吹奏日本國歌、三、國歌奉唱、奏樂、四、建國大詔奉讀、五、市長、式辭六、遙拜、七、紀元節歌合唱、奏樂、八、詩吟、國體篇、合吟、九、天皇陛下萬歲、 十、 國旗降下十一、閉式、

一、建國祭國旗行進隊、市內分爲東、西兩班、同時舉行、東部隊、由伏見台以東市民、官公署、銀行、會社、商店、共他各團體組成、西部隊由伏見台以西市民、官公署、銀行會社、商店、其他各團體組成東部參加學校、小學校十個校公學堂兩校、女子中等三校、專門及男子中等六校、青年學校三校、西部參加學校、小學校七校、及公學堂共他五校、女子中等四校、男子中等及其他六校、青年學校二校、

東西兩部隊集合的場所、同是中央公園滿俱球場、因爲參加紀元節奉祝建國祭的式典、所以要在午前十點五十分以前集合終了、午前十一點參列建國祭典禮之後、在行進開始之先、兩部隊之總指揮者、關於行進上、各有注意事項發表、然後依總指揮者的行進開始號令、烟花三發、即開始進行、

東部隊行進經過道路、滿俱球場、聚樂門、若狹町、信濃町、磐城町、浪速町、大山通監部通、紀伊町、東公園町、大廣場、神明町、大連神社、當在神社正門前的廣場上、各團體一度總集合、敬謹參拜後天皇陛下萬歲三唱、而後解散

西部隊行進經過道路、滿俱球場、忠靈塔、電氣遊園下惠比須町、聖法太子堂、聖德街大道、白金町、都橋、大正通西市場、京町、巴町、霞町、沙河口神社、亦在神社前廣場上集合、一度參拜後、天皇萬歲三唱、即時解散、

東西兩部隊參加團體須知、各團體之行動、若一任於帝國在鄉軍人會大連市聯合分會時即須遵守同會推薦之總指揮之命令、而後行動、但各團體仍須指定指揮者一名、立於自己團體之先頭、更須指定連絡員二名、配屬於帝國在鄉軍人會大連市聯合分會所成立之、行進連絡係、但學校除外、

各團體之行進隊形、爲四列側面從隊、依馬路的左側進行各團體之先頭、須樹起標示團體之團旗、及建國精神表現之標語旗、行進歌事項、各校生徒、以建國行進歌或大連市歌爲行進歌、其他一般團體、則須以勇壯活潑之歌爲行進歌、各團體之距離指爲八步、

關於右記紀六節奉祝建國祭之舉行、大連市役業經問各關係機關、發出通知公函、歡迎一體參加云、

新線路建築材料
今後取自給方針
鐵價暴騰滿鐵講對策

滿洲事變以來、約延長約五千基羅、投以超過五億圓的巨額經費、從事建築中之滿鐵新線路、其所用的材料、鐵軌、枕木、並其他、向來一大部分是要仰賴於日本內地之供給、而現在因爲增稅及其他關係、所有物價、莫不昂騰、尤其是鐵鋼之類、簡直暴騰如飛、今後滿鐵的第三次線後半截、及第四次線的全部、預定要建築的新線路、正經有相當的基羅數目、時下的滿鐵當局、經費縮減、又恐不及、膨脹方面、那可是萬難之事、所以對於今後新線路的材料上、在可能的範圍內、無論如何、也要度量着自給自足、自十二年以下、新線建築上應用的鐵軌、枕木之數、一切要由昭和製鋼所、或關係企業各方面、訂約供給、實行材料自給化之方針、查昭和製鋼所、目下約有五萬噸鐵軌的生產力、年約六百基羅的新線路之建設、是可能的、由本年着手、第三次線的後半截及第四次線之建設、也都是不大費力的、同時滿洲新線建設因鐵價暴騰之煩惱、即此可以完全解放的、

大家要節省浪費
一体的改善生活
物價暴騰無止境
日用品的非常時

現在的日本內地、凡百物價都有漸次趨於騰貴之情勢、而且這種可怕的情形、不久又將蔓到滿洲來、眼前先以鐵材輸入商來論、因爲鋼鐵太缺、無法分配、所以價値的暴騰上幾幾乎就將不知什麼程度爲止境、其他一般的鐵材、如家庭用品中的鐵器、鋼器、銅器、琺瑯製品等、價値竟一躍增高五成、而生活必需品之米、麵、醬油、酒等類、也是一時飛漲再如洋服 料子、洋襪子等、所有的毛織品、也因爲關稅增加抬高二三成、膠皮製品則高四成、學生用品之紙類物件、也是同時的直漲不止、當此之際、在滿洲一帶而專指由日本輸入的一般商人、不知當此物價奔騰的時候、大事買進爲對、或者事關反比、不買進之爲對、這種思念、暫時也只好不去提他、無論怎樣的考慮、日本內地一般物價之暴漲、乃是必然的、而且也是事實、所以目下只有量力的輸入、準備春暖時期之售賣、以此小賣商店方面大體已竟增價二一成、他如收破爛的、對於碎銅破鐵、以及舊新聞紙之類、這也都在不住的漲價中、此外還有滿洲的農民人等、正因爲一切物價高抬、而農產品物、也必定要繼續增價的、轉眼之間、春暖時屆、農家必要物品、不買是不行的、到那時候、物價也是不免要提高起來的、總而言之、自今以往、不拘何等物品、只有漲價、沒有落價的、這正是生活必需品上的非常時、所以大連關係機關等、首先提倡節省浪費、從實際上、着手於生活之改善、官民一體的、打過這次的非常時云、

新大大連都市計劃
要望擁抱百万人口
隣接村落一齊編入
眼前可增市民六萬

大大連都市之計劃、已竟早由大連市役所當局、着手其事待新大連車站竣工之後、以常盤橋爲中心、直貫正南正北、正東正西、劃成十字大街、相關連街路、一定也要 變更一番、在擴張上、則將周水子、老虎灘、欒家屯、西山、嶺前各附近的村會、一齊編入大連市內、目下大連市當局、正在急於調查一切之中、將來實現時、光人口的增加、能達六七萬、那才眞是新的大大連市、大連這個名稱出現以後、大連査明治三十八年二月十一日、市的發展上、不謂不快、在俄治時代、人口僅僅四萬、三十年後之今天、已達四十萬而將來新的大大連都市之預想、更要擁抱百萬人口、至於行政地域、在俄治時代、面積爲百二十七萬六千七百八十坪、和目下的面積一千四百五萬八千五百坪比較、相差一半以上待大大連市實 現時、那 更不可度量的、所以大 連市的事 業之勃興、人口之膨漲、都是一些不過一 個小漁村的 青泥窪居然有現在大連市之出現、這眞很驚人的顯著成績、回想當年、是令人驚嘆不置的、而況又在新的大大連 市計劃中 三五年後、當然另有一番景象請先記下現在大連市的戶數與人口、

(依昭和十年末之調査)

大連市之總戶數、
六萬六千九百三十四戶
總人口、
三十六萬二千八百〇八人、

將來新大大連市偏成時、預料可增人口六萬、那時的全市人口可達四十三萬以上了、

出賣賍品遇官人

【大連】倫兒李文法年三十二歲、三十一日夜、由市內初瀨町進和商會處、打破窗戶、竊去多數鐵具、並自動車機械零件、一日午後八時頃、在西通街徊、手提多數賍品、求賣與商家、不意被大連署刑事發見、當即扭至本署、自供會做賊不諱、此外市內各鐵行、會亦失盜、或係李所窃亦未可知一般被害者皆在注意中大連署目下追問中云、

市民準備
大過舊年
各警察署已有規定
放炸放炮要守時間

我國人的放炸放炮、這本是最遠最舊的一種積習、至於用意所在、那是不能指定的、有的時候爲表示慶祝、有的時候爲祭示、所以辦喜事放炸放炮而辦喪事也可放炸放炮、祭神的時候要放炸炮、過年的時候更要大放炸炮、近幾年來、人們高唱打破迷信、事事維新、但放炸放炮的舊習慣、却依然除不掉的、據說將介石在西安脫險、回到南京的當兒、全京民衆、爲表示慶幸、爭相大放炸炮、放的多少不提、單說南京城的炸炮舖、莫有一家不空了的、這種景象、不言可知的南京現在是中國的首都、積習尚且不能除掉、至於其他各地方、那更是辦不到的、我們大連地方、四鄉爲破除迷信、早有自治協和會之成立、專門開導人民不讓他們再辦迷 信的事、可是成績如何、太難說的眼前又到了舊曆年、家家戶戶仍舊大辦其神紙、準備大過舊年、放炸放炮、那更是禁不住的、大連警察當局、知道這種積習最深、不便强去取消的、然而漫無限制、也不是事、因此今年的舊曆年、依舊定出時間、叫大家在定時以內、隨便放去、但是定時以外、如果還要亂放、那恐怕要受罰的、大連警察署所規定的時間是、

二月十日、舊曆除夕、自午前七時、至翌日午前二時、二月十一日十二日、舊正月初一日初二日、午前六時至午后四時、二月廿四、廿五、廿六三日間、舊正月十四、十五、十六日間、午前八時、至晚十時、

大連警察署既然規定出來、西崗警察署日然也有規定、但西崗警察署並不直接通知、係交由西崗商會、印出傳單、撒給一般商民各戶、遵照放炸炮的定時放去、倘有故違的、還當然要處罰的、西崗商會的傳單是這樣、

爲通知取締燃放炸炮事、啓者、查燃放二炮、爲吾國之舊習、不惟徒耗有用之金錢、且時有引起火事之危險、惜國人對於陋習、不能自除、良可恥也、茲奉警察署面論、關於舊曆年燃放炸炮、除指定時間外絕對不准燃放、違則重處不貸等語、奉此、謹將指定時間列左、仰各商民等戶、遵辦勿違是荷、指定時間如左、

舊曆除夕、自午前七時、至翌日午前二時、舊正月初一初二兩日、自午前六時、至午后四時、舊正月十四、十五、十六之三日間、(燈節)自午前八時、至午后十時、

遊覽自動車四月運轉
市內外運轉路線

大連觀光協會、爲圖市內觀光事業之進展計、與交通會社、連繫案內所、並各關係者側連絡之下、將懸案中之觀光乘合自動車、促其實現運轉、關此詳情、於一日召集各關係側代表於市會議室內、合議之結果、以交通會社爲主體、各關係者、並滿鐵後援之下、遊覽乘合自動車、自四月一日起、開始運轉、至十月末日、旅行季節告終時止、運轉路徑如下、

每日午前十時、由交通會社前出發、抵大連埠頭旅客登陸後、由埠頭滿載、旅客行至山之茶屋、休息片刻、直赴忠靈塔、大連神社、各油坊、碧山莊、滿鐵資源館、露天市場、星個浦、歸途由旅大道路、經過星個浦、歸回交通會社前、途中約停車六七回、由指導者各處說明、共需五時間、運轉之始、先用二十五人型之汽車一輛、待旅客漸多時、隨時添加二三輛、需費每人二圓云、

預防白喉與猩紅熱
新京市署散傳單

【新京】現値冬令、正是傳染病猩紅熱與白喉流行之期、新京特別市公署有鑒及此、遂與市立病院滿鐵病院及其他關係各機關聯絡、竭力預防、並印製詳述傳染病經路與其症狀之傳單、散布市內、藉以喚起一般市民注意云、

舊婚之害
劉某一女二聘
彩禮共四百圓
錢到手以跑了事
媒人們打官司去

男大當婚、女大當嫁、這是舊婚姻制度中爲父母的重大責任、茲有山東人劉清華、年在四十開外、現住市外大嶺前會大房子屯、劉淸華並無職業、但他怎樣的生活呢、這是誰也不得知道的、可是看他的穿戴却不是困乏的人家、劉淸華膝下無兒、只生一女、名喚代小兒、生得花容月貌、俊秀十分、又加今年已經十八九歲、身體發育完全、自然特別動人、不過這是好人家的女兒、浪子之輩、是不敢去拈惹的、劉淸華在不久的幾天以前、好像感到了作父母的責任、對他鄰人某甲及某乙、說是男大當婚、女大當嫁、代小兒已經大了起來、擇配之事、是不可再躭誤的、劉淸華說這些話的意思、無非要求某甲某乙給他女兒保媒、某甲某乙當時也知道了這種意思、遂反問劉淸華、女兒擇配要以什麼樣的人家爲合宜呢、劉淸華當時說不論貧富如何、只要、能够養活家口、將來不叫孩子受罪、也就行了、像我們這等貧苦出身之人、還敢要什麼大富大貴嗎、某甲二人一聽劉淸華的口氣、完全是出於眞情、所以也就一口應承給他女兒作媒、沒有幾天的工夫果然、找妥一家、是 侯家溝住戶張某之子、劉淸華得到回信、只說再好沒有了、身價要他二百元、其他一概在內、這樁親事竟作成了、下東定婚之日、二百元彩禮、自然到了劉淸華的手裡、隔了兩天、媒人因事經過劉淸華的門首、不覺大吃一驚、原來不知什麼時候、劉淸華全家潛逃、這不用說、一定是騙婚詐財的、媒人一想事情將要干係自身、不敢躭誤、即時就通 知了侯家溝的張家、張家因爲當初並不認識劉淸華二百元的彩禮、所以敢交給劉家、這正是照着媒人說話、如今劉某逃跑、媒人是不能辭其責的、但媒人方面、本來一字不知、只想作媒是好事、那裡知道遇上騙婚的、張家和兩個媒人、正在大辦其交涉中、又發現出來一家受騙的、原來劉淸華在三年以來已經把女兒許給了市內南山住戶羅某之次子那時因爲代小兒年方十五、所以兩下約定、待雙方的兒女成年後、再行結婚、不料剛到今天、劉家竟全家偕逃、現在聽 着了賬家對媒人 辦交涉、還才加以打聽、果然是實如是 乎也把當時的媒人 找出來、也和媒人辦起交涉來、不過這兩方四對媒人、因爲的確不是按心騙人、原也在於被騙之內、所以對於張羅兩家的交涉、不能承認、但張羅兩家、對於白白的罷休、也是不能無可奈 何將來必要 公堂見面云、

錢是救濟失業的
財東經理原無份
有幾家領而不分
夥友們大發議論

當局爲統一滿洲的幣制、在關東州內流通五十餘年的小洋錢、已竟在去年春季、實行取消、而正金銀行的鈔票、也已取消、這樣在滿洲的貨幣、只有金票與國幣兩種了與而金票國幣的行市又劃爲平等以示方便、但這樣一來、抑把一般專做錢鈔生意的各錢莊銀號、無異乎逼諸死地、同時更將大連取引所的錢鈔市場、也加封鎖起來、自今而後、滿洲的錢鈔業者、存在是要不可能的、所以自幣 制統一以來、各錢莊各銀行、能別謀出路的、自然早已改行、而改行不能的也只有實行關閉、就因爲這實行關閉的戶數不在少數、遂而造就了許多許多失業的青年、査這許多關閉的錢鈔家、他們的財東、那是沒有什麼可說的都自然是些財恒足矣的大腹賈僅僅關閉一處錢莊、那是不干大体的、仍然失不了富家翁的身份、大不了一時間略感不便而已、至於財東下手的經理先生們、雖也不能和財東打比例可是頭幾年生意好的時期、每賬期正經分過萬八千的近幾年雖然不怎樣、也只好讓當財東的不見分文、實手腕子的不會白幹、所以經理們也不至於大爲難、最不濟的、也要穿吃滿足、說來說去、也就是這一般當店員的、失了業有些不好對付而已、原來這些當店員的誰不是指着身子當地種、一旦失業、簡直是斷絕了血脈一樣再找事做、就得改行、改行不是易事、而找事做、在當今這種年月、尤其不易的很、一待就三五個月、或者一年半載、這豈不就要了命嗎、所以幣制統一上、旁人只見好、而不見壞、也就是這一般錢業出身的店員們、大爲其難了、查這種情形、乃是千眞萬眞、實而又確的、這不但我們知道、錢鈔組合的首藤氏、劉仙洲會長們比我們知道的更詳細、我們知道了是白知道、白着急、而首藤、劉兩君知道、那是要有辦辦法的、後經該首藤、劉仙洲會長等、代替這許多失業的人們奔走呼號之結果、果然得家當局者的諒解恩典、着正金銀行撥五萬、錢鈔信託撥三萬、作爲失業店員們的救濟金、當時由小林取引所長、負責調查而後分配、必須眞正關閉之家才能分給、並聲明這項救濟金乃是救濟失業的店員們、財東與經理人們、那是不能霑分的共實小林所長這種聲明、未免含有瞧不起誰的滋味、請問分到這項救濟金的家、所分到的數目、頂多不過一千或兩千、若盡數的轉散給夥計們、倒是能維持幾天的生活、如若財東經理們當下、那是不當什麼的那有這樣不値錢的財東與經理去和一般失業的夥計打麻煩、所以小林所長的聲明、未免言重一點、誰想事至今天、而小林所長之聲、一點也不多餘、果然就有人不大痛快、若說有心吞下、這是不敢武斷的、可是一般夥友們、急得猶如熱石頭上的螞蟻一樣、盼望早早分開這筆救濟金、以養發生救濟上的實効、誰想經理先生、一天再推一天、老是不捨得的意思、別家先不用說、市內的永昌錢莊、就是這樣、經理人明明早已領到手中的救濟金、直至正月卅一號、還不會分給夥計們、有些大胆一點的、也會直接去問經理、他說再等等的必須請示財東、而後才能說定分不分、其實夥友們早已明白知道這是救濟失業店員的、那末不是給財東經理零用的、他們經理說是問財東、他們才疑心到經理要吞下的、但據局外人的觀測、永昌福的經理、頂少也有十萬身份、此次領到的救濟金、不過千七八百圓、吞下去、那是夥計們太多心了、絕對不會有這等事、但這也不怪夥計們多心、本來都是失業被困之中、既然有 這一點指項、那有個不着急之理、此外還有一兩家、彷彿和永昌福是一個辦法所以失業的夥計們、都在議論紛紛中云、

頭痛聖藥
勿驚!!
服藥後於五分鐘内頭痛立止
一次即愈恍同惡夢初醒之快

翠雅
チエヤー

翠雅之藥、無論何種頭痛病症、只用一回頓服、便能立見淸爽痊癒、此等奇藥特長、其治癒之效果、確與頭痛之輕重、適成正比、患者得解苦痛、恰似俄頃之間、有天壤之別……若夫事務繁忙、用功苦累之人、因其疲勞過度、遂而頭沉腦重、又或頭腦一若破裂者、倘於斯時、宜速服用「翠雅」如一試用、立有撥雲見日之效、元氣恢復、頭腦清明、記憶力增進、所謂大有心神一轉、宛惡如夢初醒之快感云、

主治
感冒性頭痛
偏頭痛
暈船性頭痛
神經性頭痛
貧血性頭痛
宿醉之頭痛
腦病性頭痛
逆上性頭痛
歇私的里性頭痛
子宮病性頭痛

各地有名藥房均有代售
發賣元 合資會社 松内補陽堂 大連

小孩專門之傷風發熱藥

歐音

歐音係購求適合嬰兒之体質、而用高貴靈藥所配成者、故無副作用、且易服用、雖服用少量、亦大有神効

藥價 金二十錢 金三十錢 金五十錢 金一圓

歐音專治小孩之所有傷風發熱、痲疹、肺炎、百日咳其他一切之熱病等均有卓効

發售處 大阪 東京 丹平商會藥房

代售處 大連 奉天 哈爾濱 賣藥會社 奉天 井上誠昌堂 同 佐藤廣濟堂 新京 新京藥品會社 吉林 新井藥房

各大藥房均有發售

君如貧血衰弱 喝了此酒 就能恢復巳往的强壯！

補血强壯

赤玉牌葡萄酒

百杯健康 千杯延年

德國 忽蘇爾 氣喘藥

全國藥房均有出售

全球醫師一致推崇專治氣喘唯一良藥

去年在德國一國內曾行銷一千萬盒以上

分銷處○瀋陽中街路北○中法大藥房

治療 氣喘、哮病、氣急、呼吸困難、新舊咳嗽○枯草熱○慢性支氣管炎○痙攣性或搐搦性咳嗽○各種心臟病○感冒○神經痛○頭痛等症○服之奏效迅速神驗無比！

如需哮喘病除根詳細說明書函索即寄

中國獨家總經理 華商廣濟西藥行 上海九江路一百五十號洋房

善治小兒百病

嬰孩快樂片

常備快樂藥片 解父母之憂慮 保嬰孩之康寧 構成快樂家庭

主要效能 解熱 消食 通便 驅蟲 化痰 寧睡

虛弱小兒常時投服 或初病時立即投服 定能通便健食熱退 蟲除痰見活潑肥碩

『又名肥兒藥片』

上海中法大藥房發行 奉天總經售中街中法大藥房

滿電話四二八五九號

橫濱正金銀行

資本金（實收）日金壹萬萬圓

公積金 壹萬二千五百六十萬圓

營業 一、金票、鈔票、國幣、各種存款、二、國外匯兌 三、貼現、抵押收款、其他一切銀行業務

科目

總行及各分支行

日本 橫濱（總行）東京、名古屋、大阪、神戶、長崎、門司、

滿洲國 大連、（關東州）新京、營口、哈爾濱、

中華民國 上海、漢口、青島、天津、北平、廣東、

其他世界各地

奉天支店 地址、附屬地大廣場 電話 二•二六三五 二•二六三六

小西關分店 小西關大什字街路南、第二九號

益通商業銀行

行址 新京南大街 哈爾濱南頭道街 奉天小西關

業務 存款放款 貼現押匯 兌換

劉氏樂仙膏

◎本堂擴充營業起見。特辦開幕大紀念。樂仙膏減價一半。一月期限。外埠各縣一律收半價。諸君勿失良機。此樂仙膏。耑貼婦女諸病。經血不調。赤白帶下。子宮寒冷。久不受孕。下寒虛冷。小腹作痛。凝滯疼。腰痛腿酸。經閉癆症。各種疾病此皆治之

○樂仙膏貼男子諸病列下

腰腿疼痛、寒積、半身不遂、手足麻木、小腸串氣、膨悶脹飽、肝氣不舒、夢遺、腎寒、偏墜、各種病症。百貼百效、定價每貼大貼四元中貼二元小貼一元加料六元

養血保坤丸

人參鹿茸所製成丸藥 調經和血去瘀積化瘀 寒俱病除淨必能得子 無受苦惱請服試之 知不謬言 定價每盒六元按六扣收價

外埠各大藥房均有經售倘無處購買將款匯寄哈爾濱本藥店代價亦可總售處無悞 班回寄郵票 老福春堂批發 濱江

外埠代理店

奉天鐘樓南大成藥房 小西關新新藥行 鼓樓南五洲藥房 小西關歐美藥房 軍署街大生藥房 大吉祥 全 震報館 中街 裕泰東

奉天中街大德生 全 大成藥房 全 澤圃藥房 遼陽 義和東 同 義堂西柜 營口 豐利藥房 同 中西藥房 海城 和發福

全 華西藥房 全平 泰恩藥房 蓋平 咸春堂 瓦房店 洪春堂 全 康德記 普蘭店 康德記 金州 康德記 大連 德記源棧 同 西崗 德記全棧 同 平和街 泰和藥房 同 福興街 德記西棧 同 平和街 瑞生藥房 同 平和街 華西藥房 同 監部通 大成藥房 同 淡路町 華泰藥房 鐵嶺 和發 同 世合堂 全 德順久 昌圖 慎記藥成 開原站 義和堂

同 廣盛源 同 平街 德泰興 四平街 和發瑞 同 德慶亨 同 樹 天德堂 梨樹 德泰養 八面城 德慶同 遼源 永和會 洮南 同益堂 同 德慶堂 全 大生仁 安東 瑞祥東 同 東升太 郭家店 三合和 公主嶺 泰和德 同 義和春 同 五洲藥房 吉林 新興藥房 同 延藥房 新京 耀藥房

同 義和謙 頭道溝 義和謙 新京 中西藥房 同 泰和藥房 同 中西藥房 同 長生藥房 同 五洲藥房 同 中西藥店 全 中成藥房 敦化 天西藥房 大 中洲藥房 延吉 五西藥房 化 華德藥房 吉 天新藥房 張家灣 新西藥房 三岔河 中界藥房 江省 世和昌 同 錦發源 同 和泰盛 同 德發局 同 義藥

昂昂溪 德和盛 泰安鎮 錦泰魁 泰安 華西藥房 克山 錦和盛 同 吉慶盛 拜泉 錦和昇 同 吉和盛 北安 錦和盛 訥河 錦和盛 青岡 久遠長 海倫 久逢長 同 復泰西 同 義和盛 全 和發禎 依蘭 德慶昌 同 萬興元 佳木斯 盛發和 同 德宏慶 同 正德厚 延吉

同 富和元 同 同德慶 同 錦義魁 拉哈 德和祥 河 世慶宏 訥河 洪和堂 東 大慶源 興 興順房 同 同德福 拉 同仁藥房 海 同藥 安達 慶昌 扶餘 萬發 綏芬河 永和東 望奎 埠無慶 倫 將款處 購 爾無 寄哈濱 藥店 回 班

哈爾濱道外正陽十四道街 老福春堂總售處

劉氏金丹 喘治咳嗽

天下馳名 咳嗽聖藥 此丹善治老少咳嗽

咳嗽痰喘五癆七傷吐痰吐血氣虛身弱服此聖藥除根不犯 定價每付國幣一角每盒國幣八角

濱江老福春堂批發

買一盒送一盒大贈品四十天

金剛藥片

主治 先天不足○見色滑精○手淫過度○常出冷汗○

思慮太過○精冷精清○腎虧潮溢○學而不堅○陰囊短小○形容枯瘦○房事早洩○四肢無力○久年白濁○性慾減退○失眠不睡○自汗盜汗○後天太損○破身太早○年老精衰○

夜夢遺精○子嗣艱難○陽不舉○堅而不久○腰痛背痛○小便頻數○頭迷頭暈○腦衰健忘○耳聾耳鳴○諸虛百損○氣虛咳嗽○臟燥肝鬱○房勞過度○五癆七傷○

定價 大盒五十斤 國幣二元四 小盒二十斤 國幣一元二 大盒半打十二元 小盒半打六元

顧客五萬二千名優待

雙美人クラブ美身クリーム 固拉普雪花膏

填字競猜大懸獎

競猜課題

甲 用做防止皮膚粗糙晒黑變色及又做粉底均合適、且因含有綜合ホルモン（荷爾蒙）故能收護顔不老功效的雪花膏是甚麼？ 想理 クラブ○○ク○リーム

乙 有護顔不老功效的特殊原料請舉一個例子 クラブ綜合ホ○モ○

上開兩條詞名裡頭、凡有「○」記號處請填入各適當的文字（不妨選擇任何一題）

例年大衆渴望的大懸獎！ 雙美人クラブ淡白クリーム（固拉普淡白雪花膏）雙美人クラブコールドクリーム（固拉普冷香膏）雙美人藥用クラブ美身クリーム（藥用固拉普美身雪花膏）等双美人牌化粧品優待愛用者謝恩大懸獎！難得的大贈品！請速參加勿失良機。

回答辦法

（不限每人答案的張數、越多越有得獎的希望）

請用クラブ美身クリーム（或クラブ淡白クリーム、クラブコールドクリーム、藥用美身クリーム即可適用）的空盒（雖其他用紙也無妨）在其背面清寫答案（二題中選答一個也可）其旁書明尊姓明住址、然後寄至曾購之商店收轉爲荷、若欲直接寄至敝號、則請作信封裝每重十五格蘭姆、貼郵票三分、缺資恕不接受。

封面寫法…日本大阪市浪速區水崎町 中山太陽堂内 クラブ美身クリーム懸獎係

截止日…康德四年二月末

看此大獎品！

特等獎（下開各品任擇其一）…計贈二百名 化粧台鏡一架 留聲機（提帶用）一個 籐椅卓一組 婦女訪問用日本衣一件 金糸捲入日本衣帶一條

頭等獎（下開各品任擇其一）計贈二百名 法國美術布人一個、富士電機時計一個、流行防水婦女外衣料一疋、婦人衣料一件 看戲用望遠鏡一個

準頭等 最新發明羹毛織「あかねモス」成件料 計贈二千名

二等獎（下開各品任擇一品）計贈三百名 新型化粧品專用手提夾一個 「プラトン」自來水筆一個 電氣鏝一個 若返りクラブ化粧品（護顔不老固拉普化粧品）什錦盒一盒 集像簿（金印尊名頭字）一冊

三等獎（任人選擇一種）クラブ洗粉（特大號）クラブ刷白粉（別形） 計贈五千名

四等獎（任人選擇一種）クラブ牙粉（中號）クラブ美之素香皂 計贈一萬名

五等獎（任人選擇一種）固質牙膏 クラブ牙粉（新式大號袋）カテイ（家庭）洗粉（布袋裝） 計贈三萬四千二百名

人類的"慾望"(下) (即鯤)

▲劉崇遠的一篇半騷故事

但每把卷詠誦舊小說裡的文章。猶覺味濃不倦。這是一部分偏重他們的文章手法好。而描寫的事物。倒聯接得很盡致又極緊綠。不過太趨向玄想了。這一部分不能不埋怨保持神話傳說的傳統觀念過重的太不對。而其中多半是借刀殺人。這也不得不原諒他們多方面的苦衷。

劉崇遠這篇故事。是補給沈汾侍御所作的續仙傳 遺落的一則事。我們看他說的。有個很靈異的人曹捁休。在宣池及金陵間爲水上生活。這個人賦性很古怪。拿兩錢價格買來的東西。他肯以一錢價格出售。因爲他不喜歡別人的利。可是他有一個特別法門。使衣食住都不成問題。他拿什麼解決這個問題呢？他對於〃符〃有特別的拿手。能醫窮。還能醫病。他還好喫鱠殘魚。要有人求他的〃符〃以償所慾的話。都以鱠殘魚爲謝意。可是曹先生嗜喫鱠殘魚的口慾也太深了。因爲什麼這樣的靈〃符〃得不來鱠殘魚呢？這很教我們索解。

這個地方的府主。他老人家喜歡喫鯽魚。每尾賞錢一千文的。這個地方的貧苦漁人。有的向曹捁休求一道符。好得鯽魚。以求一千文的這筆進欵。所以一般人都歡迎他。他這個符。每發必中。能隨他們的慾求。能率極其廣大。他還是個牛醫。設若發生牛的傳染病時。他寫了〃曹捁休。揀殘牛〃貼在牛羣較大的角上。這種不幸的牛疫病。立刻就會醫癒了。

他能救些貧苦民衆的生活。一方能給你的慾望滿足。他還能醫牛瘟。所以現代的社會學家及獸醫學家的一般學說。倒不如一個奇特的曹捁休功垂百世了。

小說閒評 (淩霄)

水滸筆墨瀟悍脆亮精采照人。如十六回花和尚魯智深問楊志『你是在東京賣刀殺了破落戶牛二的？』楊志道『你不見俺臉上金印？』又第四回劉太公對魯智深道『好却甚好。只是不要埒他虎鬚』智深道『洒家的。不是性命？』金聖嘆批云。『快絕妙絕。一語抵千百句』又云『是魯達語。他人說不出。』實則水滸句法泰半簡老生動。如楊志之答智深。便與智深之答太公同是『以問作答』。極似西洋文學莎翁作品之口氣。其他舊小說中殊不多見也。

聖嘆所謂水滸讀法中論及三國云『人物人物事體說話太多。筆下拖不動。踅不轉。分明如官府傳話奴才。只是把小人聲口替得這句出來。其實何曾自敢增減一字。』可云非淺極矣。予意三國以章法。局度見長。取材亦與水滸不同。人物事體。抑寫。不能充分自由。其筆墨不及水滸之敵活。則屬公論。三國之夾批細註。語多泛設比之聖嘆批水滸之獨運匠心。相去甚遠。然亦偶有雋思。如第十五回孫策攻嚴白虎於吳郡。軍至閶門共部下太史慈射中守城裨將左手。城下人喜而喝采。批曰『城下人喜而喝采宜矣。城上人正當著急。如何喝采？想蘇州人固應有此清興。』此所謂讀書得間。借本地風光。調侃蘇人。可云惡謔。

悔此一唔 (續) (劍影)

列車裡 的旅客。漸漸的增多。車裡的噪音。再不能使他重睡下去。他只得拾起書來。有心又像無心的看着。去消磨這苦悶。急燥的時間。懷錶的短針指着八點。列車要到富拉爾基附近的時候。康德四年一月一日的旭日。已是出來了好久了。他再無心看書。用手托了右腮。面向着車外。看那裡朝陽照着的曠野。和隨車倒下是的綠杆子出神。

車快到了昂驛的時候。一般旅客赶着整理行裝。忙着準備着下車。他的臉兒。也現出一種有望的表情。

由昂驛換車。至龍沙。雖不過要一個來鐘間的行程。但他仍覺得好像 走大半天 光景是的。

他坐在馬車上。不住的用刀敲着車板。大聲喊着『快』『快』。那北滿的繁華市—齊齊哈爾—一切全映進了他的眼簾。把心裡感到一種不可喻的欣快。

馬車穿過了中央街又過了兩道城門。到了他久別沒晤的愛妻的娘家門口。他跳下了車。付了車資。便大踏步的走了進去。

由玻璃窗外。看見了襟兄和姻弟們在一起談話。只看不見他心上的愛妻。到那裡去了。正在尋思着走的時候。突聽到了一聲『您回來了嗎』的一句話。他不由的抬起 頭看的時候。在他的面前正立着他心上人的她。當相視之下也不知道說什麼好。他只是憨憨的笑着向裡面走去。

× × ×

『影—我實在想 您的狠哪！想我由此以後的歲月。教我得怎樣去消磨呢！我現在已是心碎腸斷了。……』愛妻的頭放在他的懷裡。用紅潤潤的眼睛。望着他說。

『林！要妳少耐時光。咱們再多也不過四。五個月的光陰就要長會了。耐着 吧！ 不要急噪。小心身上那個小東西。千萬不要鬧 出病來！ 耐些時吧！』他用手撫着愛妻的短髮用很懇切的言語安慰着說。

這是他們被舊禮教的限制。他由岳家把他的愛妻。帶到了旅館裡。住着時候的談話中的一段。他想這很可錄記下來做個紀念。

他倆人的甜密生活。像流水一般的過着。一瞬間他的假期已是 快滿。在他要走 的頭二天。他的妻因受了姻弟的言語諷激。引起了他的心事。便狠狠的哭了一場。他因見了愛妻的哭。以爲是哭得太可憐了太也凄然了。這都是他給他愛妻找的苦惱。他覺得自己是特別的有責任和罪過的。又加上愛妻屢屢的要求要和他一塊到那僻靜的國境上去住。再不願意住在娘家。過這 孤苦 的生活了。他 想愛妻現在已 似有了孕。又是素時的身體很弱。怎能常得起那刺骨的朔風。和看那人煙稀少。凄凉萬般的國境風景呢！他感 到了這 幾種的事。又引起他痛恨人生苦。所以他也陪着落點淚。最後還是用了好些個好言。勸過來的。

× × ×

別的時間一時迫近了一時。回想歸來的幾天眞不抵幾小時的過頭長哩。

馬車停在了院子裡。這是到了。非走不可的時候了他的右手挽了愛妻的左臂。慢慢的踱到院子來。臨別的一語。不知道是說句什麼好。他在電燈光下。雖然看不出愛妻的面是何種的表情但已知道她的心裡。現在正懷着二十萬分的 難過

走吧！不要再停了。再停時誤了開車的時間怎麼辦？』愛妻突出一種顫 動的調兒 來促他走『不要緊悞了再多 住一天不好麼？』他含着一種笑意對妻說。後來他想過來了。再不可悞了。若再悞時恐怕愛妻更要難過了。只得說聲『珍重。要常常的給我寄信才好』這時車轆馬蹄響各音混成了一塊。其中只隱隱聽得一句『祝您安抵……』那抵字險些低聲的聽不出來了。

過三十分鐘以後。由齊驛開往昂驛去的連絡車裡坐了個失魂似的人兒。

那失魂的人兒心裡。腦海裡全塡滿了。『悔此一唔』『悔此一唔』的幾個字。 (完)

白鷺洲〃牛頭山 (完光)

‖南京多古蹟。半入詩詞中‖

南京的古蹟。多半是詩詞中的記載。而不是歷史上的紀念地。像秦淮河。朱雀橋。烏衣巷瓏蟠里。石頭城。蔣山。等都是詩詞中的好資料。『鳳凰臺上鳳凰遊。鳳去臺空江自流』。和填詞中『鳳凰臺上憶吹簫』所指的鳳凰臺。便是現在南京的『花盞岡』。這岡在秦淮河岸。一個土崗而已。並沒有什麼出奇的。不過經詩人們一描寫。便覺像有幾分詩意似的。李白詩中的『三山半落青天外。二水中分白鷺洲』的白鷺洲。也是在南京。坐在花盞岡。可以遠遠看見白鷺洲。水中屹立着一個小三角洲。水光樹影。雖然不是富有詩意。風景也實在不壞。還算是名實相符。至於秦淮河畔的『古桃葉渡』。便有點聞名不如見面了。還有清才子袁枚的隨園和小倉山。隨園早就沒有了。只有小倉山還在。小倉山是清涼山的餘脈。一個積着很厚乾土的邱陵。荒草萋萋。平常少有人上去過。有也只是小雪剛止時。各園各山上。遊人太多了。於是才有人到這荒涼的小山上。賞一賞雪景。在南京賞雪是不容易的事。因爲下雪的機會既少。而且下完立刻化。所以惟有下雪時。才有少數人到小倉山上來。

看過岳飛傳的人。沒有不知道牛頭山的。其實牛頭山就是南京的牛首山。這山不但。是古跡。亦是勝跡。這山在中華門外三十多里。山不但高。而且很寬。山周四十餘里。風景絕幽。不想這幾百年前厮殺的戰場。現在一變而爲淸淨的禪林了。這山不同別的山。冬天遊人是絕少的。幾乎一天看不見人。山頂高寒。而且樹木蔽天。非常的冷。誰也不跑到禪裏挨凍來。這山所以名爲牛首。是因爲山頂有石突出如牛頭。牛頭上有兩個小孔。向下面滴水。終年不斷。冬天最冷的幾天。山頂上的水大半都凍了。惟有這小孔中。滴水不斷。眞是一種奇蹟了。『黃天蕩』是韓世忠大敗金兀朮。(完顏烏珠)梁夫人擊鼓的所在。在南京棲 霞山之東北。也是有名的歷史紀念地。提起了牛頭山。便會想起黃天蕩的。

哀髮妻蘇政鳳 (里宗宸)

幼年成室。晚節傷妻。感莊周鼓盆之戚。步歐陽續絃之歌。糟糠縹緲。鄉殞下堂。鸞鳳躊躇。身驚隔世。講三從。論四德。歷一世。產十嬰。海市蜃樓幻影。滄桑人事浮雲。兒女婚嫁難終。家庭淒涼現像。豈不慟哉。良足傷矣。時報感觀卅載。光明遠鑒五洲。爰成七言律。三十平韻。哀散鸞鴦。斯時較殊抱憾。慰貼一縷魂。萬千懷。欲尋鸚鵡。何處可說無聊。茲錄稿投請予披露。言詩卅首。感懸三生。世俗澆漓。人情濃淡。或不無警羣悟衆之感歟。

弱冠讀書兩地同。醴陽天氣暮春中。鴛鴦衾枕洞房碧。翡翠珠簾花燭紅。雲樹遼西離骨月。廚羹堂上敬姑翁。滿城風雨扢龍寨。何怙昊天哭父終。

常論四德與三從。何處幽閒貞靜容。楊柳蠻腰衾翡翠。櫻桃素口面芙蓉。白含雪月胭脂薄。紅爍桃花雨露濃。幾度躋蹌荒塚畔。雁飛燕侶五雲封。

急如風雨怒潮江。賢慧聰明事萬樁。四育女嬰欣兩對。六生男子喜三雙。居鄉慷慨殊明義。剌繡冷瓏未肯降。晚節難醫衰血氣。幾杯藥酒醉春缸。

青燈有味夜吟詩。愛讀春秋絕妙辭。濡水移家卿叔貴。遼陽渠堦我書癡。如今剩有三孩子。憶昔生亡十女兒。南北光陰雙而立。歲將除夕哭何之。

飢饉鄭村賦薇薇。神拳兵燹故園違。慈親通化行何遠。妻女遼陽去未歸。錦繡靑雲四季服。針絲白雪念年衣。南溟北寞春秋夢。不惑三年邈鳳飛。

光緒元年康德初。春蘭秋桂屬同豬。一雙夫婦親朋賀。十七婚姻家室居。晚節肺肝鬱易怒。冬天咳嗽氣難舒。光陰花甲臨終夕。只隔明宵舊歲除。(未完)

▲以清代爲盛

(十六) (家璠)

(二七)都門贅語。山左韓又黎撰。原書未見。張次栽『燕京民間食貨史料』一文。錄其關於北平風俗之詩三首。 皆七言絕也。 一詠餑餑舖。 二詠黑猴帽。 三詠王麻子。詩中附有自註。亦好風俗史料也。

查李藏書記 (思廬)

查禮字恂叔。一字魯存。號儉堂。又號榕巢。清宛平人。有別業在天津曰水西莊。與兄爲仁爲義讀書其中。互相砥礪藏書累數萬卷。屢試不第。援例授主事。累官至湖南巡撫。乾隆四十七年卒。年六十八。有銅鼓書堂遺稿三十二卷。集內有口占詩云。燕市歸來 無別物。碎琴價易滿船書。又題沽上校書房壁云。故紙鑽研作蠹魚。一生雖盡古人書。歸至成都云。到家兒孫迎。童僕方掃逕。卸歟無他裝。圖書壓歸來。成都寓館讀 書云。年六十。事我馬。閱五秋。館久假。得逼且 過借書爲。我不顧封萬戶侯。復不願領山水州。但願擁書萬卷 讀盡破。日日坐臥如與蠹魚游。寫書讀書之志趣。屢見吟詠。(本集 本集後序。津門徵獻詩跋輔先哲傳)

李欽字 安綏寅州通判 山西李乘乾之女。宛平 查禮妻也。解詩詞。曉書史。助夫收藏 書籍。有歸熙市夫婦之風。所著日淸機小廥遺稿。禮撰亡妻李安人行略云。『予旣樂從書樓。遇生平未見書。必盡力 營購。壬戌秋。有書賈攜故家書數十籤至。時新析箸。諸用拮据。無以應。安人曰。三冬尙遠。彩襴猶可典。異書一去。不可復得。盍質金與之。予欣然從其言。書遂屬予。』又云。『宛後隙地。治屋數椽。顏曰淸機小廥。移竹窻下。每靜夜籠風徐起。竹聲颯然。兩人相對於白藤烏几亂書殘燭之間。人寂語稀。月光當戶。淸景歷歷。幾忘在 城市中。一夕聞雁聲。予得詩云。繞逕秋花自在開。一天涼露淨纖埃。嚴城夜半疎更斷。白雁聲高度水來。安人易聲高爲聲低。明日詩出。見者謂深得靜夜之理』。乾隆十年。年三十一卒。(銅鼓書堂遺稿說帖書徵)

立春日小年 (鶴齡)

舊俗小年新立春。月當建丑斗回寅。家家祭竈相沿久。叩首焚香盡婦人。

自詠

名利關頭頭早回。倫將心上地栽培。一生只不缺衣食。時聽人呼老秀才。

六旬有一老妻年。妾小亦年見悲焉。生我旭兒能正字。許將詩禮續家傳。

抽閒偏又好吟詩。每値忙完考據時。歲月無情何太速。幾回溫故得新知。

數間茅屋可容身。也學羲皇以上人。國課早完無吏擾。晚年猶過太平春。

飲啄由於前定 (金言)

讀宣室志云『唐相。李德裕分司東都。召僧問休咎。對曰公平生當食萬羊。今已九千 五百矣。公慘然若有所驚觸。徐言曰。吾徵時夢行陟晉山。牧者向余云 此皆侍御一生所食 之羊也。吾記而不洩于親疏者數十年。近果如師言矣。後旬日一 武帥饋羊五百。公召僧語之。并云吾不食可乎。僧云食留 羊已爲公有。未幾遭嫌貶荒裔。正符萬羊已滿相位不保之讖。讀唐史玄宗時 有術士能判人食物。公卿延接。惟李大夫 栖筠不信。一日召至。云爾看吾明日 有何口福。術士云食糕二盤。廿碗橘皮汁。翌日李奉召入宮。上以某 京兆赦。 獻糯糕 賜之。李已在家會客酒 殘將飽。上賜不敢不食。且黏性食物。嘅之酒饌後。一二則可。多即停 滯于胃矣。李强進之。玄宗喜曰卿喫甚美。再賜一 盤又盡。旣罷歸。腹疾大作。乃以橘皮湯飲之至夜始安。問家人 云我用橘湯幾何。對曰廿盌。李嗟嘆久之。次日厚賞術者。其他類此者尙有姑不多贅。可知飲啄常事。亦含有 前定。人生哲學之奧秘。求之豈能盡乎。燕市有『花子崔』卑田院中老人物也。余于八年前在平尙見之。已花甲餘矣。一妻二子。服御時髦。長子入大學。次兒亦高小。殖不 勤與勤產。萬金不及。數千則實。而崔也。正可舍乞以謀 什一之利。無如弗慣也。苟强 之穩身室內。享受妻子服侍。精神不快。閒尙在廣實。依然吹簫燕市。是非討 口之前定。烏能如是而否改其業哉。(南人以要飯爲討口)

一雲子 (五〇一) (儒丐)

她的牌癮雖大。技術却不大高明。她全憑手氣。愛做牌。雖然是一手很容易滿的牌。她必然把她弄得不能胡。她又是近視眼。手又慢。落吃落碰。那是常有的事。可是她的牌品。誰也比不上。便是家有千萬之富的太太們。也沒有她那樣大方。在一般婦道。到了打牌桌上。總免不了摔牌罵骰子。若是再輸了錢。氣更大了。不是說不玩了。便是說這牌得忌了。甚至輸打贏要。種種現象。不一而足。我們女主人可沒有這樣過。她贏了就喜。輸了不怒。永遠是津津有味的。好象在那里作最恰心的文章。好打牌。不爲輸贏。因爲由心裡愛。再說她也沒有別的消遣。打牌就是她的人生哲學。如果不打牌的話。她覺得人生就沒有什麼意義了。

黎太太玻璃似的人。多精明。不費一點心思。早已把她的弱點抓住了。若論技術無論那位太太。也沒有黎太太高。她略施小計。大家都得甘拜下風。可是她以爲光由牌裡得利。潤是不能持久的。萬一散了局。倒不好看。不如另尋別途。於是她就慢慢的不赴約。非請不來。來了也露出不得已的樣子。有一天我們女主人問她說。

『黎太太！你這幾天忙什麼呢。請你都不來。誰得罪你拉？』

『大嫂子！你這話說遠拉。姐們打牌。又有老太太。 別說沒得罪。就說得罪了。又算什麼呢。我也願意陪着老太太玩呵！』

『那末你爲什麼諸葛亮似的。老得三顧茅廬呢。』

『唉！她嘆了一聲。『大嫂子。窮隔不得富遮不得。我也沒有什麼背你的話。自從您兄弟這一賦閑。我們的日子。就緊掏多了。您說我就剩了一對鐲子。和幾件衣裳。我能把牠們當了賣了打牌玩兒嗎？』

『你爲這個不來呀？』我們女主人說話了。『你爲什麼不早說。沒錢我有。你天天還是來！』

秋日湖畔 (胡偉)

蕭蕭的秋風。
泣泣的雨聲。
吹在樹梢。
落在湖裡。
天氣是異常的凉了。
一條爽直的荒道。
正沿着湖邊。
兩旁的草木慢慢的凋落了。
覺得雨聲和。
凄凉的秋風。
無處不在惱人。
道上沒有第二個踪影。
奔馳在水泥中。
低不過幾片白雲。
不知要逝到那裡。
幾隻盧雁窩在一起。
身上是不住的斜着。

誌感 (狂生)

記得前幾天。曾經寫成一篇東西。—青樓一瞥。—刊在報端了我實在覺得慚愧極了。慚愧這樣的一個猥褻題目。也要估去一個大塊的篇幅。可是我相信這還眞從心靈深處吐露出來的肺腑話。所以我轉想一下子。又不覺得怎樣的慚愧了。

刻下我的嫖妓生活。總算乾脆的截止了。回想我的個性。眞有點異樣。就拿此次的嫖妓來證明一下吧。可以算做我的整個心理的一種分析。

我瘋 狂似的。亂嫖了 十來天。招呼了上等妓館和下等妓館的八九個姑娘。她們個個都是極端的聰明伶俐的。並且體質而貌。又都是特別的窈窕秀麗。富於誘惑性。尤其是一個久疎女性的青年一接觸更容易傾迷了。

我對她們。也不能說絕對的沒有臊 瞒的惡劣的心理。(因爲色慾是青年人不能强制的)可是我最注意的還是精神上的契合。所以時時想和她們談幾句正經話。—身世和將來她們的出路等…。

結果却使我十分失望。爲了她們智氣太深。又根本缺少智識的關係。往往把我當做一個午出廬的未經世故者。用了種種投合對方心理的謊話來欺瞞我。可是最後經我直接間接的分析 和觀察。都澈底的 明白了。眞使我太傷心了。一方面恨她們。一方面又憐惜她們。(未完)

無線電

二月五日(金曜)

廣播放送節目 新京放送局

前八、〇〇 國歌建國體操唱片
前八、三〇 中等日本語講座(奉天) 近藤喜助
前九、〇〇 音樂 唱片
前九、四五 對學校建國體操
前一〇、〇〇 對學校講話 文教部學務局 勞作教育講話(二) 丁莘白
後一、二〇 新聞
後一、三五 清唱(哈爾濱) 一、沈雲英 唱 何志義 二、荒山淚 李恩厚 三、春閨夢 胡琴 劉鳳城 辛文恒
後四、三〇 新聞
後五、三〇 英語新聞
後五、四〇 西洋音樂唱片
後六、〇〇 兒童時間(哈爾濱) 山歌 哈爾濱市立工程街小學校生徒 哈爾濱之十二月 鋼琴伴奏 劉鳳該
後六、二〇 兒童新聞
後六、二五 明日大事記
後六、三〇 奉天的時間(奉天)
後七、一五 政府公報
後七、三〇 講演 關的矯俗問題 社會教育科長 王興發
後八、〇〇 舊劇(哈爾濱) 一、南陽關 唱 傅夢飛 秦朗如 二、魚藏劍 場面 鄒本祿 外十三名
後一〇、〇〇 評詞 雍正劍俠圖(十二)張青山

九星日鑑

舊十二月廿四日 二月五日

金曜 癸亥 大安 收 亢宿

▲一白之人、奮爾權威、易招來他人反感、氣運佳良、甲丁申吉▲二黑之人、厭迫他人、妄行己意、必有後患之日、辛壬丑吉▲三碧之人、進退俱不得自由、所謀事體、難遂一半之日、乙丁丑吉▲四綠之人、先講應急之策、徐施後續手段乃安全、甲申 丑吉▲五黃之人、苟自知力有不逮、宜勿可惜、而更新之吉、辛亥丑吉▲六白之人自負元氣、事敗於垂成、丁辛戌吉▲七赤之人、明於出處進退、著實作去、厥功居多、亥壬癸吉▲八白之人、圖家和樂之兆、進取有益、開幕動工遷移亦吉、辛癸丑吉▲九紫之人、消息傳來、已爲覺憶之人離棄、君宜有自立之思悟甲卯乙吉、

四經路 七緯路 蓬萊電影院 開演時間・二時・五時・八時

天一公司出品 舞宮春夢 范雪朋主演

本學會代譯日滿人士應用各文件及書類並負迅確之責

南滿飜譯學會 奉天南二經路南頭

南市場 東安電影院 電話(二)三五四二

今日開演 首次公演 首集 俠義愛情機關劍術鉅片 杜鵑橋 (又名)大破白雀寺 張翼・黃耐霜・主演

時間 二時 五時 八時 票價 樓上二角 樓下一角

天光電影院

聲明

敝院負有補助文化之責具有民衆高尙娛樂之托務求觀衆喜心悅目除精選好片之外併圖設備完善計特請友邦高等技師美術點綴幻成美麗偉大的影戲殿堂茲於一月廿八日起停演開始工做定於二月十日工竣開映

新年特選……

第一部 全部有聲 慈母曲

第二部 全部有聲 自由之花

第三部 全部有聲 女權

第四部 全部有聲 小孤女

商標 日滿民刑涉訟・應聘法律顧問・律師・辨理士・古賀光豐 法律特許事務所

新京東四馬路永長路・電話二一三九六四 奉天大西邊門二經路・電話二一二七八六 通譯滿語

苦林牙粉

苦林牙膏

病從口入病從口出先事預防者每能消患于無形齒之關係健康何殊於此然預防維何惟保潔保潔維何惟苦林牙粉蓋此牙粉所以異衆而利齒者愼選原料謹嚴配製殺菌防蛀清涼芬芳耳

總製造批發　大阪　株式會社　純美堂商會

滿洲總經理（牙粉）　奉天　株式會社　苦林公司

淋病內服治療劑

伊斯拉文

糖衣片

本劑爲黃色素之內服糖衣片劑、有深達性之殺菌作用、能直搗淋菌巢穴而滅淋清濁、又因對於生體細胞、具有鼓勵作用、以促進免疫體之產生、故如用於淋病、不論急性慢性、俱奏特殊效果。

服本片劑數日以後、得利尿止痛、清濁滅淋、並消退淋病之一切症狀。又本片劑在治療用量範圍以內、雖連續內服毫無妨碍。

【服法】一日三次、每次服一或二片、飯後即用溫水送服、不可嚼碎。

【主治】急性慢性淋病　淋病性關節炎　淋病性副睪丸炎　淋病性膀胱炎　淋病性攝護腺炎　婦人淋病

【價格】10片 四0錢　30片 一圓　50片 一圓五0錢　100片 二圓六0錢　500片 10圓五0錢

各大藥房　均有經售

詳細仿單　函索即寄

武田長兵衛商店股份有限公司

總行　日本大阪市東區道修町

支店　奉天春日町十三番地

55—1700（O）

饋贈物品最合適之禮物

……謹向請君介紹

◎閣下饋送親友禮物時請諮詢敝店內御相談係 便可應照 尊意奉告

二月十日至十五日止大特價優待

家庭用品 三樓	食料品 一樓	鐘錶貴金屬 二樓	洋服 二樓
和服 二樓	陶器 三樓	點心 一樓	履物 二樓
洋貨 一樓	家具品 三樓	電氣器具 三樓	旅行用品鞋鞄 一樓
玩具 三樓	文房具 三樓	皮張婦人服 二樓	土產品 一樓

請利用贈送便利・受者寶貴之商品劵吧

十二・三・四日・共三天　在六樓開各種會對滋場人士・奉送粗點心及小汽球・

奉天

七福屋百貨店

錦州省

縣旗參事官會議開幕 討論各要案誌

【錦州】錦州省內縣旗參事官、並經理官會議第一日、自三日午前十時、以如次順序開催、

一、開會
二、對國旗敬禮
三、囘鑾訓民詔書奉讀
四、省長訓示
五、來賓荒木特務機關長致辭

其次由松下總務廳長、有關於本年度省之施政方針之指示、繼而入於本日之議事、

一、關於省地方費之件
關於省地方費、由民政部東事務官、並河島經理科長、有詳細之說明、由財務科長坂上事務官、有關於地方費之辦理、並隨伴此之稅制改革之說明、午前之會議至此完了、由午后二時繼續再開、

一、關于敎育問題之件
由土方學務科長、關于今後之學校經營、敎育方針、有所說明、

一、關于產業五年計劃之件、由中川技佐、大要說明如左

『基於產業五年計劃、關于康德四年度錦州省內農產物增產改良之預定實施、大体以左記方針而行之方針、即於農產關係、以洋麻四七〇陌、苧麻二、三四八陌、棉花四四、三九〇陌、黃色煙草七一二陌、合計四七、二七九陌、爲初年度事業、於產物之增產改良、或設置組合、或行技術員之配屬等、於可能之範圍內、努力之希望、

尙由二三縣參事官、陳述希望意見後、於午后五時、已告終了云、

歲末同情義捐金 定期啓封

【哈爾濱】哈爾濱特別市社會事業聯合會、前爲救濟市內貧民、曾舉辦歲末同情週間義捐金分爲三種（一）製就紙袋分送各處任人納入一角以上之金錢、（二）製成鐵箱、懸於商號團体、隨人投入金錢、（三）直接向該會送納之臨時寄附金、以上捐金之箱、均定於二月五日本市署會議廳由各方監視之下啓封、同時並檢查寄附金數目完畢之後、更繼續商討各種捐金之支配、以及救濟貧民之方法云云、

猪肉商以假亂眞

【佳木斯】積習五千年之春節、轉瞬來到矣、無論富貴貧賤、逢此關節、無不盛備酒肉以滿所願、以是每值年底、牛猪之需要、不勝其多、本年鄉間一患匪氛、減非飼養、再患瘟疫、大量絕種、平日市上求供將敗、値此年關、頓感奇缺、商人獲利心切、不遠千里、批購白條、亦有私宰母猪與牡猪者、以假亂眞、受害者非止一人、尤以小飯館、下級客店用者爲多云、

龍江協和會本部 宗敎遊行 反對無神論之主張

【齊齊哈爾】協和會龍江省世界民族大會在莫斯科開會之本部、由其運動目標之一『排共』主義』爲前提、定於本月七日、舉行大撲滅無神論大示威遊行、四日晨十時、招在齊各宗敎團体代表、磋商該日之次序、按七日爲無神論者主辦之反宗敎日、故以王道立標榜之協和會、以此爲對象、遂有此種大舉動云、

省署轉令各縣 調查風俗禮敎

【安東】省公署頃奉文敎部令、略云查我滿洲、自古即稱禮敎之邦、人尙樸實、是以各國景仰、萬邦美慕、自實施王道新政、國勢日固、庶政更新、爲謀福國利民起見、必須先以改革社會風俗、使有素質向上是以切實調查各地風俗禮敎、以資考核、而便改善、省署當即通飭各縣遵令調查云、

植田軍司令官 在連行動

【大連】滿鐵於本月四日正午、在大連大和旅館、招待目下大連視察中之植田關東軍司令官並隨員一行、滿鐵側、有松岡總裁、阪谷中西兩理事、其他關係者出席、開午餐會、

松岡總裁東渡

【大連】松岡滿鐵總裁、俟觀議會之成行後、豫定今月中晉京、向對滿事務局總裁中村陸相、陳述榮任致辭云、

籌設粥鍋即實現

【懷德】本城年景不佳、秋收失望、柴米高貴、金融奇緊、一般貧民、飢苦萬分、身衣無棉、飢腹無食、悲愁慘狀、誠爲可憐、倘無補救之策、貧民生活將來實難言喻、現經警察署、籌設粥鍋、以維民生、當即召集紳商各界、甲長牌長等、會議、擬定賑飢助欵辦法、凡家資約有十萬元者、助欵二千五百元、五萬者、助欵一千五百元、其餘類推、俾成善舉、諒不日即能實現、惟各貧民聞訊之下、歎感之至、期望實殷、莫不以手加額稱慶云、

駐歐宣傳 事務已決定

【大連】滿鐵當局爲擴大駐歐各國之弘報宣傳事務計、十二年度、倍加巴黎事務所之預算、等情、至關於陣容之充實自客臘以來、由坂本事務所長着手人選中、現在任定現東亞交通課職員渡邊耐三氏、及產業部課職員秋吉盛廣二氏、最近即發表任命云、

大連港吞吐旅客 新正三萬餘人 舊年在即歸里者尤多

【大連】據埠頭旅客係之調査、本年一月中、各航路之主要定期船、乘降旅客數、分別統計如下、

日滿連絡航路、在一月中共航行四十八回、登陸之旅客數、計共五千八百五十七人、由埠頭乘船東上者五千五百二十五人、來去相差、滯留滿洲人數三百三十二人、

大連汽船之靑島上海各航路、共航行二十一回、由外埠來連之旅客二千五百四十八人、自連埠乘船離滿者一萬一千四百五十五人、來往相差人數、八千九百十五人、因舊年關在即、此等離滿之人數、皆係歸里渡年者、

大連天津間航路、共航行二十三回、登陸旅客一千六百八十八人、由連埠乘船赴津者三千三百三十五人、相差一千六百四十七人、亦係歸里渡年之原因、

近海郵船之九州航路間、千歲丸淡路丸、二船航行共十二回、來滿船客六百九十九人、由滿赴日者四百六十一人、相差留滿人數二百三十八人、

總計一月中、各航路間、共航行百四回、登陸旅客一萬七百八十四人、外出者二萬七百七十六人、計一月中、連港吞吐旅客三萬一千五百六十人云、

誤認炸彈是金 燃燒爆發慘劇 二牧童一死一傷

□□□□□□□□□□

【錦州】錦縣下第八區右屯街警察署管內、大張良堡村、住戶吳省三、及姜姓者、兩戶家道小康、蓄有綿羊各數十頭、吳某僱本村趙姓之子、趙玉田牧羊、姜家僱李姓之子牧羊、該二牧童、年均十五歲、每日在一處牧羊、於月之一日又在一處牧羊、由田地中拾得手溜彈一枚、二童誤認是黃金、歡天喜地、對面笑曰、眞金不怕火煉、即携至村西大道土崗下、避風之處、搬運亂柴、用火點着、轉眼之間、一聲爆炸、霹靂如雷鳴、當塲將趙童炸斃、李童頭部腿部、皆負重傷、適有張李二章拾糞、驟聞響聲、急遽跑至現場、驚視二童、血淋淋臥於地上、一死一哼、慘不忍視、當馳告各家長及家主人、將李童抬回家去、由姜東家治療、尙無性命危險、趙童經官檢驗後、由吳姓東家備棺成殮、一幕空前慘劇、告一段落云、

禁止食粮出境外

【樺甸】本縣當局、鑑於近年、頻乏食粮、爲維持民食計特通令各區警察署轉飭自衛團於要路設卡堵截、凡關食粮（元豆蘇子除外）一槪不准運出境外云、

李屬官視查鹽商

【新台子】奉天專賣署、鐵嶺專賣局、屬官李策氏於今日（即二月二日）到新台子、各鹽商商內詳細調査、以便與各鹽商之申請書、互相對照、並有重要指示、約於明日（三日）始能返鐵云、

新京淸和街慘案 主犯逮捕訊

【新京】月前二十七日之本市白晝强盜殺人事件之有力嫌疑者、已由附屬地憲兵分隊、於二日下午三時、在大信洋行新京支店城內營業所、將其逮捕、嚴重盤詰結果、發現該人指紋、與現塲之指紋一致、因更追究、渠遂吐實、蓋渠爲一苦力、姓張名玉程、年四十一歲、於三日上午爲此不軌云云、並吐露共犯二滿人及兇器藏處、該分隊乃與領警署、首都警察廳各係官、在下午二時、前往搜索云、

【又訊】記者竊得主犯就捕消息訪代谷氏、氏語記者云、眞嗎？那麼、地下之妻有知可以瞑目矣、本人對於事件發生以來滿日官憲之努力、殊深感謝云、

【又訊】大信洋行關於此事、極力袒護該人云、日昨憲兵隊、捕張而去、惟我們想張君決不能做這等惡事、或者是錯疑了吧！而且事件那時候、張同其他二人外出、可以証明他不在現場、張是在這作了二年活計的嵐誠人啊！又該洋行使用人劉某、因在現塲修理水道標、犯有嫌疑、二十八日推究、由劉之供述、張亦可目爲犯人云、

松下廳長 招宴記者團

【錦州】省公署總務廳、松下廳長、爲實施康德四年度年始、新春聯絡交歡宴、於月之二日午後七時、在驛前大馬路東側仁志喜、招集在錦記者團開催懇談會、美酒佳肴、臚列滿堂、賓主開懷暢飲、至爲盛況云、

道外私煙館滅跡

【哈爾濱】鴉片專賣署緝私官蔣基謙氏、旅順人、少年英俊、辦事認眞、近鑒於道外一帶私煙館林立、不良癮君子多潛入藏伏、查私煙館不但影響鴉片小賣所之收入、並且違犯鴉片專賣制度該氏爲維持小賣所事業發達計、故先肅淸私煙館爲目標、近日以來蔣緝私官不眠不休、大肆活躍、而道外之私煙館被其逮捕者、不勝其數、頗收効果、以致道外之私煙館、聞蔣緝私官之名氏、不寒而慄、畏如猛虎、漸次肅淸私煙館之踪跡、故小賣所事業日漸恢復、均蒙蔣緝私官之力也云、

都門市署救濟冬季窮民 籌辦慈善電影會

【新京】自建國以來、國都新京、蒸蒸日進、惟本年冬季仍有無家饑餓之窮民約七千人（滿人）、且有漸次加多之傾向、新京特別市公署、有見及此、爲救濟此項窮民、曾於今年、設粥廠五處、來就食粥者約八千人、間或給與綿衣燃料、且於南嶺設救濟院、救濟窮民兼授以謀生技能、但因舊正在邇、新京特別市公署、與協和會首都本部、及社會事業聯合會、更關垂此等窮民、乃擬於四、五、六之三日、在朝日通之朝日座、開慈善電影會、以所集之欵、儘數充救濟窮民之用、至此三日內所演之電影、則爲三色旗之大樓及太平洋轟炸隊並水戶浪士等、其會員券每枚爲五角、係由特別市公署協和會首都本部及日本居留民會等處代售云、

民政署召開 會長會議

【普蘭店】本埠民政署林田署長、於去月二十六日午前十時、在該會議室內、召集管內十八會會長、開催關於預算及其他各種事務之會議、屆時各會長及各關係人員、挨次入場、茲將所議各種問題、略誌於後、

一、署長訓示
二、指示事項
　一、林野調查使用圖根點保存關係事件
　二、土地異動申告實地調查關係之件
　三、脫稅被疑者關於調查之件
　四、開墾地調查關係之件
三、聽取事項
　一、會內之狀況
四、諮問事項
　一、於昭和十二年要施設之敎育產業土木及其他主要事項
五、協議事項
　一、公學堂新設關於寄付金之件
　二、普蘭店運動場關於新設之件
　三、自治振興會設立關係之件
六、注意事項
　一、會民自治指導訓練關係之件
　二、豫算編成關係之件
　三、土木事業施工關係之件
　四、火災預防關係之件
　五、普通學堂敎員配置關係之件
　六、果樹害虫預防關係之件

敎育人員異動數

【西安】西安縣縣市區村私立各級學校、數逾一百餘校、敎職敎人員約在三百人之譜、在去歲年末縣當局奉令、曾將以上各人員加以甄試、雖未榜示去取、但其所有成績亦有關係、今歲開學全縣境敎員人員異動者七十七人、惟去職者在四五人、亦可謂少數云、

州內蘋果請免稅

【大連】關東州內出產之蘋果、近年來因同業者漸多、年產額亦逐漸增加、出產總額中除在當地消售一少部分外、餘者皆向滿洲或日本華北各地推消、年來因消路窄狹、同業者間、多感疲弊、因此爲發展消路計、同業間會商之下、擬於本年中、向滿洲國當局陳情、免除蘋果之關稅云、

義倉工竣 八區四十間

【樺甸】本縣公署、於去歲奉令建設義倉、即積極進行、其章程分爲本分各倉、縣城爲本倉、外區爲分倉、全縣共爲八區、每區各建義倉五間、共爲四十間、計需建築費國幣五千餘元、工程均已告竣、但建築成績、優劣未定、刻正縣方派員勘驗云、

商業視察團東渡

【錦州】在錦商工業組合、組成商業視察團、一行於五日午後七時急行列車、由錦出發經由朝鮮、大阪、名古屋、東京各地視察、並錦、熱兩省下特產、經濟、地勢介紹、期擴大販賣技能、增進經濟提携力云、

禁小販橫道喧嘩

【新台子】本驛日系警察官吏派出所、主任福田氏、率領巡捕史景昌等、於上月三十一日、在各巷口、演說禁止各種小販橫道喧嘩、以免有碍觀瞻維持街面秩序、並與年末警備亦大有關係、現各小販、均有秩序陳列街上、毫無喧嘩之聲、該主任與各巡捕、維持之功也云、

錦鐵幹部出張忙

【錦州】錦縣鐵路局、運輸處旅客科小出科長、因滿華直通列車增發開始、前出張山海關北平各地、於二日午後〇時列車歸錦、月之一、二兩日奉天鐵道總局、開催管內各路局愛路科長會議、錦鐵局永淵愛路科長、佐藤自警村係員兩氏出席去奉天云、

十載結髮夫婦 岳丈阻止同居

【新民】據八區管界吉祥堡子、住戶韓景陽、年五十四歲、生有一子名韓紹緒、年三十三歲、生有一子年十六歲、一女年五歲、有地三十餘天、六口之家、豐衣足食、亦一和睦之家庭也、而韓紹緒自幼聘縣街住戶劉雅臣之女、年三十六歲於十九歲過門、夫婦感情、尙稱和睦、十餘年來、并無異說不意韓紹緒、於去年染有白面之癖、其父屢戒不悛、不得已將其夫婦逐出、其妻即帶子女赴其娘家居住、其父劉雅臣、給其日用、惟不令其婿與其女同居、如韓紹緒來時、共妻即大發雌威、百般辱罵、不與同居、以其染有嗜好、父不能容妻不以爲夫、何其忍心之至、韓紹緒處此環境之下、乃於去年八月間、將白面戒除、又至岳父劉雅臣處、要求與其女同居、其岳父仍不以爲人、逐之外出、如再哀求時、即找警察誣其婿爲小偷等語、韓紹緒本係農人、見此光景、只得忍氣吞聲、囘家與其父母說知、其父來劉處接兒媳、而劉亦不令其女回家、不知劉雅臣不令其女回家度其團聚之生活、留於娘家度其牢寡之生活、是對兒女有何等之意見、殊令人莫明其妙云、

永吉縣立學校 增加經費

【吉林】永吉縣公署、以施政圓滑之主力、首在澈底普及初等敎育、故對於整理縣下三百處之私塾、尤着着改善不遺餘力、今更將管下縣立一百零一校之經費、增加預算、至其經費預算增加之來源、除有本年度之預算三萬五千元及學田

新度量衡 實施磋商會

【吉林】吉林省公署實業廳鑑於本市自實行使用新制度量衡器以來、各商號各小販、均能改換、以致成績頗佳、現該廳又爲今後促進新器普及、防邊仍行使用舊器、並爲指示販賣者普及方法起見、特定於本月二三兩日、假省公署會議室召開新制度量衡實施磋商會、屆時出席者、有實業廳長羅振邦氏、與豐島技正、權度局總務科長、以及其他關係者、對於新量衡普及實施方針、有所磋商及說明云、

滿鐵牡所招待宴

【佳木斯】滿鐵牡丹江建設事務所、茲以圖佳鐵路、業於一月十五日、全線開通假營業今後東北產物、與外洋入貨、無須經由哈爾濱運轉之繁、此間輸出輸入、頓感直接暢銷之宿望、路局與荷主、須切實聯絡、俾路政營業、日趨發達、當於月之廿六日、假東樂天飯店、招宴樺川縣公署、協和會商務會、農務會、及當地有力荷主、十五六人、東道主人、計■丹江建設事務所高橋營業主任、同局運輸處貨科主任秋山茂太、佳木斯前田驛長等人云、

各地方瑣聞

▲電影院發達

【錦州】省垣車站大馬路西側、錦州電影院、開始業務以來、演映各種新片、頗爲一般觀者所歡迎、於日前映演火燒紅蓮寺、歐洲大戰等劇片、觀者已飽開眼界、茲於月之一日起又映演夢裡想思新片、箇中情節逼眞、影片又爲新出傑作更邀觀者歡迎、况馬、于各經理人等、督飭院內以下傭人、和平悅色、招待觀客、以是雖在隆冬舊年期迫之際、觀客晝夜擁擠不堪、該影院之業務、蒸蒸日上、頗堪期待云、

▲李會長喜事

【普蘭店】本埠民會長李袖東之孫增瑞、現肄業奉天中學與連市雙聚福錢莊財東令嬡安秀英女士、於客月二十八日、於監部通泰華樓、舉行結婚典禮、証婚人爲劉癸山氏、當時大連及西崗二商務會長、並金州商民會長普蘭店商會長及所管十八會會長等、各地紳商男女來賓、不下數百名、均臨場祝賀、除贈送禮品外、並敬贈李會長匾額一方、文曰遂左書英、爲滿洲國參議袁金鎧氏所書、外有銀盾三架、匾懸於李宅門前、午後於該樓設備盛宴以欵待來賓、當經李會長以及新郎新婦、沿席敬酒、賓主間極形融洽云、

▲車驚傷母女

【安東】老六道溝附近、於二日上午十時許、適有李姓馬車、載張姓少婦、偕同幼女一名、行抵該處、不知因何原故該馬車突爾驚逸、奔馳如飛、婦女二人、當被摔在地、各受重傷、幼女疼痛不已、尤覺沉重、迄另換他車、拉至本市調治、至該肇禍車夫、已由警署帶往懲治云、

▲郵局匯兌忙

【樺甸】本縣郵局、因舊年將邇、各商號滙欵購貨、淸償積債、以及農工等、在此期間均有滙兌、郵便物件、較前亦多、故此公務繁忙加倍於尋常云、

▲九齡女迷途

【安東】藤家溝住戶陳姓家幼女現年九歲、卅一日突爾失踪不知去向、後經家人遍找無着、當即報告官方、請求查緝云、

▲新遏雲登台

【安東】滿洲舞台、二日晚頰愛蓮班妓女新遏雲、演玉堂春、三日晚御碑亭、四日審頭剌湯、據云該妓唱作俱佳、有周郎之癖者、盍興乎來云、

体育欄

結緣滑氷季節之最後 市民氷上大會 定本月十一日舉行 假奉天國際滑氷塲

滑氷季節愈因近迫總局、茲爲結緣最後起見、奉天地方事務所、決自本月十一日正午、假國際滑氷場、舉行市民滑氷大會、更至晚行假裝行列、歡迎市民務必參加、當日賽技種目如次、

▲選手賽技
▲少年賽技＝五百米、一千五百米、少女賽技五百米、一千米、
▲接力＝小學校、
▲生手賽技＝五百米、（希望一般人之參加、）
▲型滑
▲報名日期＝至二月七日截止、不報名者不得參加、
▲報名地址＝奉天地方事務所社會係、國際運動場、
▲入賞限爲第三名

官公署、銀行、公司 對抗滑氷大會 定本月六日舉行 假大同公園滑氷塲 ─滑氷協會主辦─

大滿洲帝國體育聯盟滑氷協會主辦之官公署銀行、公司對抗滑氷大會、定於本月六日、假新京大同公園滑氷場舉行、賽技種目如次、

◆男子
▲十九歲以下＝五百米、▲二十九歲以下＝一千五百米、▲三十九歲以下＝四百米、▲四十歲以上＝二百五十米、
◆女子＝二百五十米、
◆後滑＝五百米、
◆混合接力（一、十九歲以下＝五百米、二、四十歲以上＝二百五十米、三、三十九歲以下＝二百五十米、四、二十九歲以下＝五百米、）

出場希望者、必須五日截止、向大滿洲帝國體育聯盟滑氷協會報名、

新銳派斯搭健鬪 魯斯伊苦戰

指着世界重體量之王座、兩前復興軌道之『褐色爆擊機』齊、魯伊斯對新銳派斯搭之拳鬥十次戰、二十九日晚、在馬蒂孫、斯快耳花園舉行、派斯搭示不反期待之健鬥、展開熱戰、難兄難弟、一時不分勝負、結果、可惜判定爲敗、因之派斯搭完全進出世界重體量之第一戰、同時據傳將于六月與覇者布拉特克舉行對戰、頗惹各方期待、一方魯伊斯當日意外不振、打擊姿態不齊、投一抹之暗影於復興前途、並當日之兩選手體重、魯伊斯二〇三封度、派斯搭一七九封度、

美体協 節節行財政充實策

美國歐林比克委員會、自去年之柏林大會以來、節節實行財政充實策、已因由所屬團體得八萬美金之寄附、頃還債爲歐林比克遠征費金借用二萬五千美金、而且爲下次歐林比克準備費儲備一萬美金、該委員會財政部長卡皮、謂對於東京歐林比克、自今必須先行準備、至於大會到來、再奔走資金募集、極爲愚策云、

意國養成黑人選手 準備對東京大會

意國政府、爲備東京大會、在其屬領阿非利加之索馬利蘭及阿比西尼亞之黑人兵隊中、努力造成傑美國之齊斯、歐溫斯及可尼流、準備之優秀選手、此爲去夏之柏林歐林比克大會終了後、墨索里尼首相、對於田徑選手如次激勵之結果、

意大利常在歐林比克主要事之田徑賽得第二、三名、余甚爲遺憾、下次之東京大會、必須獲得第一名、不然、則不可出場、

意大利田徑賽技聯盟、奉墨首相之意、即注目於佳体格之黑人兵士、開始經陸軍省準備、對此計畫、意國各報紙、均贊成如次、

渠等黑人兵士、曾參加阿比西尼亞攻略、以示耐久力、必得造成偉大田徑選手、

全滿都市對抗氷上大會 定本月十四舉行 假西公園滑氷塲

【新京專電】國都氷上賽技本季節掉尾之第三屆全滿都市對抗氷上大會、經滿洲体育協會、滿洲氷上賽技聯盟主辦、新京体育聯盟、滿鐵運動會新京支部共辦之下、決自本月十四日上午九時三十分、假新京西公園滑氷場舉行、新京、奉天、撫順、安東、錦縣、哈爾濱等七都市、均參加爭覇、頗堪期待、賽技種目、爲速滑、氷球及型滑之三種、

昭和十一年度 滿洲田徑十傑（三）

千五百米▼…本年度平均四分一九秒九　▼…去年度平均四分一三秒八

一、	四分〇八秒六	瀨口 晃	關東州	七月十九日	大連	早大對滿洲
二、	四分一五秒二	金 國鳳	奉天	八月二日	奉天	早大對州外
三、	四分一七秒二	李 正根	奉天	五月廿四日	同	州外選手權
四、	四分一七秒八	三村 賢治	撫順	八月十三日	撫順	第十五屆奉撫對抗
五、	四分二〇秒八	尾方 茂水	同	七月五日	同	接力謝肉祭
六、	四分二一秒八	森福 忠友	關東州	五月十七日	大連	第廿六屆大連滿鐵運動會
七、	四分二三秒二	北本 健二	同	五月廿四日	旅順	州內選手權
八、	四分二三秒六	岩田 勳	同	同	同	同
九、	四分二三秒八	滿中 幸一	奉天	同	奉天	州外選手權
十、	四分二八秒〇	鄭 贊九	四平街	十月四日	同	全滿日本人選手權

懸濁世界眞有慷慨之士　風月場中豈無可救之人
招待朱雅林報德許身　何來老翁詐財竟未遂

【哈爾濱】朱雅林、現年二十有六歲、海倫世家朱殿才之次女也、民十七適同邑李元海之次子、龍光爲室、于歸后、夫婦情感尚稱融洽、無何龍光染阿芙蓉癖、日以繼夜、除噴雲吐霧外、無所事事、收入寥寥、化費綦多、經濟方面立刻感到異常恐慌、因無錢吸食鴉片、乃換爲白面、由白面而嗎啡、於是愈趨愈下、以至人格名譽均爲破產、乃迫其妻雅林操神女生涯、朝博得纏頭、用供過癮之資、詎雅林身世清白不肯從命、致觸其夫之怒、施以鞭楚、雅林被逼無奈、自忖天地雖大、竟無容身之所、乃頓萌自殺之心、以圖了此孽債、故曾迭次仰藥自殺、均爲鄰人救活、於是雅林竟欲死不能、欲活不得、被迫無奈、終至落至風塵場中、

先是雅林被迫來哈時、適烟館招待盛極一時、雅林乃投身萬昌盛零賣所、充當招待、每日收入不下四五元、悉供乃夫龍光之揮霍、詎收入愈增、而嗜好愈甚、收入與嗜好、適成正比例焉、雅林每於燈前月下、顧前瞻後、前途茫茫、待至花老月殘、可向何處歸宿、故每與烟客周旋間、亦時現其愁苦容態、久之竟集思成疾、乃臥床不起、氣息奄奄、大有朝不保夕之概、其夫竟視若路人、不加過問、雅林孤身一人、背井離鄉、流落於旅邸之中、舉目無親、可謂苦矣、有陳某者、某公司之主任、亦一翩翩青年也、慷慨好施、倜儻不群、適與雅林宿一旅社、每聞深夜、呻吟之聲、頗爲悽絕、詢諸茶役、役以情告之、陳頓發惻隱之心、願爲將伯、爲延醫以診治之、雅林聞訊、固喜出望外、若久旱甘雨、感激莫名、陳爲延醫購藥、所費何止千元、終將雅林之陳痾治癒、雅林爲感激其救命之恩、乃以身相許、惟陳以其既爲風月場中之人、難免不無揚花水性處、未敢遽諾、婉言謝絕、雅林窺知其意、乃遄自返里、倩鄉里陳萬䤀、董連玉等關說、以返還彩禮二百元爲條件、兩相承顧、永斷葛藤、脫離夫婦關係、於是雅林二次返哈、以脫離字據示陳、表示決意、倘不收容、則惟有一死、以謝知己、陳某自忖原以救彼而犧牲如許金錢、今其疾固癒、然因此而再尋短見、豈非我不殺伯仁而伯仁終爲我而死、熟思至再、進退維谷、不得已始暫允收留以爲姘度、以待他日彼此情意吻合、再爲進行正式夫婦之關係、此客冬之事也、詎雅林本夫李龍光、得到返還之彩禮金二百元後、未幾揮霍已盡、因財源斷絕無狀過癮、竟一命嗚呼、乃父李元海、因生活無依、窮極之下、投奔來哈、往尋雅林、逼索身價國幣千五百元、雅林以與彼既已脫離關係、自不能相認、於是李元海、會以陳某拐帶及雅林私逃爲理由、先後在南新正陽兩署控告、迨官方將雅林及陳某傳案偵詢、見有証據確鑿、不容李某抵賴、念其年老家貧、勸令雅林賜予路費廿元、遣之回里、一場風波、至此始告一段落云

村上巡官將東渡

【哈爾濱】哈爾濱警察廳交通股、爲滿底防止交通事故發生起見、曾由康德二年度、市公署及鐵路局提倡設立自動車協會、以期喚起一般運轉手技術向上、並且研究具體的方策交通股內部施設研究會、對於車體及速度、不時嚴厲檢查關於各複雜街巷口處裝設電氣信號指揮燈、該股以東京都市突破三萬餘輛汽車、而對於交通之安全、博得世界之美譽、故擬於本月十日、派村上巡官赴東京視察、協會方策、以資借鏡、待歸哈後、亦必有相當之參考資料云、

山口商店之搶案　使役因嫌被捕

【哈爾濱】南新署管界、南十六道街、門牌八十四號、日商山口秋彌雜貨店、三十一日午前一時、被搶一案、已誌前報、自該案發生後、南新署爲破獲此案迅速計、曾躍起全員總出動、努力搜查兇匪、突於一日探得全商店之使役劉振元有通匪重大嫌疑、業已將其逮捕、現下嚴重追詢中、即被匪搶去國幣三百元、金手錶一只、市座鐘一架、衣物數件總計約三百五十元關於差役是否確實通匪、不久亦必判明、容訪再誌云、

汽車統制五月實現

【大連】關東州廳石橋保安課長爲統制連市自動車行計、一日午後召集各車行營業代表者間意見一致、因故於此決定於大連署內、協議之結果、兩全市自動車行合同案、實現時市內各車行、全數解消、車行營業者運轉手、在此統制的機關下、合同而參加之、此統制機關、以公益的組合之組織、車行業者、皆爲組合員、而組合員之每日收支計算、由此統制的中樞機關處理之、各組合員每日之收益、先納却營業上諸項費用月末總計算時、殘餘之利益金、再交付與各組合員於此與各組合員間、單行作業的統制、至於此新統制的中樞機關、命各大體曰大連自動車共同營業組合、待一切制度等約定後、即請官廳認可、五月下旬頃當能實現云、

縣交通收歸國內

【密山】本縣交通幹綫、計有密穆、密虎、密山站、至密山城、平陽鎮至平陽驛各汽車路、而操交通營業者、計有日滿汽車部、裕華汽車公司、信義汽車行、朝鮮民會、共有汽車社等、營業極見旺盛、惟最近鐵路局方面、奉令收回各縣交通之消息傳來、因之各操汽車業者、大見恐慌、但鐵路局方面、爲維持民生計、現已開始向各汽車業現存汽車、完全買收、並給一相當價值、但其內幕詳情、尙不得知、容訪再誌、

道德分會改組

【通化】本邑道德會、自奉命改爲通化分會以來、會長曲宗亮、極力改組、各職員、均已聘請及選就、於本月二十日、上午十二時、在該會禮堂舉行職員就職式、本邑日滿要人、均行參加、儀式十分隆重、茲將職員銜名、列誌於下、顧問、岡本憲兵隊長、風間守備隊長、井上守備隊長、興津領事、山代事務官、森山科長、以上均已升轉去通、小林憲兵隊長、隊長金丸參事官、金參事官、原澤指導官、稻生指導官、名譽會長、劉縣長、廖司令官、高旅長戰商會長、會長、曲宗亮、副會長、神存恕、李占乙、評事長、賈紹周、常任評事、王建儒、楊恩普、殷復元、評事、崔子良、王如珀、監事長、仇士俊、監事、李廣隆、德育部主任、栗質彬、副主任、夏玉芳、林淑賢、智育部主任、隋溪、副主任駱萬庫、生業部主任、李峻峰副主任、連樹魁、理事長、仇子英、副理事長連樹魁、栗質彬、理事、韓子玉、遲學會總務科長、崔永和、副科長、劉義齡、會計科長、李成霖、主任、王富軒、

因春節購年物忙

【錦州】月之十日爲舊年春節、在此最短期間內、一般市民、仍沿舊習慣、殺豬宰牛、購辦香臘紙張、炸炮及祭神各種供菓、及酒肴佐品野菜等物賀年着用之鞋帽、爭先恐後、忙煞購買、表現一種舊年前之景氣云、

調委兩級各校長

【西安】西安縣當局、以第六區安吉鎮兩級校長缺額、以市立西齊兩級校長李廣林調充西齊校長以市立北壽校長麻德昌接充、北壽校長以五區安慈校長石青田調接、安慈校長以女子初中教員李景賢升充以上各校長均奉委到差云、

衞生講習員回縣

【西安】西安縣公署奉、奉天省公署警務廳令、令各縣揀派人員、晉省講習衞生事項、縣當局 派保安指導官 小林嘉平、獸醫官小林武晴、警務局保安股長王鐘璞、往奉天警務廳講習、以上各人員在省中講習一星期完竣、於月之一日回縣、衞生事項將有改進云、

奉天市工商訪問

（32）

奉天市百工之現況

毡毯鋪

一、本埠共計毡毯舖、三十一家、合計工本、九千二百九十元、共計市房、一百六十九間、工人、二百六十九名、每月工資、按十元平均、共合三千六百九十元、藝徒、八十名每月工資、按一元平均、共合八十元、各舖合計、每日製毡片、六百四十八條、毡疙疸、一百六十四双、毡襪、一百五十双、毡帽、二百六十三頂、條毡五條、地毯四十七尺、

二、各毡毯舖、所用原料、分牛毛、羊毛兩種、牛毛係由本埠各皮革工廠購買、每斤價一毛三分、羊毛係由錦州洮南等處購買、每斤價三毛、

三、製造法、係用竹簾、將毛擀起用脚登之、趕成一片、再用水灑、分別染色、即爲成品、地毯、係用手工織成、

四、出品價目、羊毛毡帽頭、每個二角、至三角、牛毛毡疙疸、每双四角、至六角、條毡、每條一元、至七元、炕毡、每條一元至十元、毡片、每條一元、至三元、地毯、按尺計算、每尺五毛、至二元、但按成色優劣、分定價目高低、

五、各舖所製成品、毡片、係批發與各鞋舖、作製棉鞋裡之用毡帽係與農民戴用其他各品俱係銷於各界人等

六、各毡毯舖、規模簡單、各種工作情形、及工人待遇、均與普通工廠同、

七、毡毯舖、亦按製造業、納營業稅、工人失業者、約百餘人、

毡毯舖、純係用手工製造、各種出品之精細、頗有可觀、而地毯一項、所製各種花樣、尤爲新奇、惟近軍用毡襪等件、均由被服工廠自製、不復向各毡毯舖購用、各縣顧客、亦因種種困難、不來購貨、以致各無銷路、相繼歇業、現在尙存者、亦苦賠累、非俟各縣商工業完全恢復、顧客增多、該業難望振興也、

皮箱工廠

一、本埠皮箱工廠、共計三家、佔用市房五拾間、合計工本一萬一千元、工人八十六名、每月每人工資二十元、共合一千七百二十元、藝徒、十五名、每名每月三元、共合四十五元、每月合計共製皮箱、九百個、提包三十個、

二、皮箱工廠、所用原料、係由上海所購、木料、係由本埠各木局所購、銅料、係由本埠各銅器舖定製、

三、各皮箱工廠、所製之品、分爲四種、甲種、每個十二元五角、乙種、十一元、丙種、八元五角、特種、十六元五角、共用鐵片所製者尤佳、

四、各皮箱工廠、皆用人工製造、工作情形、與普通工廠同營業中平、工人並無失業者、

五、各皮箱舖、亦按製造業、納營業稅四厘五分、皮箱一項、乃家家所必需之物、而本埠各絲房所售皮箱、多係上海朱合盛所製造、本埠各皮箱工廠之製品、終未能超過、實爲憾事、但本埠各家所製皮箱、較朱合盛製品、雖表面稍遜、然堅固耐久、則勝伊十倍、各廠如能力求改善、未嘗不可與朱合盛並立、而獲最大之發展也、各皮箱工廠其勉之、

商業部

（29）

權泰合瑞記

地址　小東門裡路北

經理　石瑞璽

權泰合、瑞記、爲奉天東行（菓品行）中、最負盛名之菓品商店、鮮乾菓品、無不全備、貨品既高、價復經廉、市內人士、多樂照顧、至於各關之菓攤、與小販、尤以該店爲貨物之來源地、每日拂曉、客販麕集、門市擁擠、應接不暇、於此可見該店營業之繁盛矣、地址、在本市小東門裏大街之路北、佔用市房六間、門面三間、開業於民國十五年、資本金八百元、經理、石瑞璽君、河北省林榆縣人、現年四十五歲、權泰合、現已爲其自已的生意伊即權泰合之財東、現以財東資格、兼任經理、以執掌柜事者也、蓋權泰和之最初創辦人爲李蘭齋經營多年頗爲得利、惟因困店內執事、意見分歧、各爭一是、莫肯相下、辦事十分掣肘、乃決然辭出、將權泰合、內部之一切舖墊、與底貨、按時合價、完全兌歸於石瑞璽、蓋彼時石瑞璽、亦權泰合店內執事之一也、因爲該店、財東更易、故於權泰 合牌號之下、綴一瑞字、以識別之、稱爲權泰合瑞記、因瑞字、爲新易舖東之名號、藉以表示權泰合生意、今後爲石瑞璽所有也、自該經理接辦權泰合生意之後、事權統一、令出惟行、既無阻撓之虞、更無掣肘之患、悉心經營運籌得當、又全人、捐除意見、努力合作、因此營業、蒸蒸日上、歷年結賬、獲利甚巨、已未免心熱而技癢、乃又在菓品行中、開設一同樣之菓品商店、設備、組織、與營業、完全與權泰合瑞記相同、所取牌號、爲權泰合圃記、以期與權泰合、瑞記、相競爭、營業亦甚發達、年終亦很獲利、而權泰合瑞記店內某執事、見兩家皆獲利、雖然瑞圃爲分、而均之相旺、乃又在本市工業區、開設一同樣之菓品店、設備、組織、與營業、完全與權泰合瑞記、圃記、兩家相雷同、所取牌號爲、權泰合田記、以期與瑞記、圃記、兩家相競爭、開市以來、營業亦殊不惡甚矣奉天市內權泰合之多也而三家權泰合中仍以瑞記營業、爲最興盛、其應售貨品、極其繁夥、歸納言之、又分十類、（一）鮮菓類、（二）滿漢糕點類、即舊式麵製各種茶食、如蒸蛋糕、八珍餅、桂花缸爐、胡蘆桃片等、（三）蜜餞類、如蜜餞青梅、蜜餞蓮子、香水梨乾、長白松仁等（四）滋養類、如燉雌鷄鬆、鮮青魚鬆、金槍肉鬆、金華腿鬆等、（五）罐頭類、如、冬菇鴨肉、四腮鱸魚、糟鮮鯿魚、五香鳳尾魚、紅燒牛肉、南腿乳腐、十景醬菜、桂花梅醬等（六）餅乾類、如、富貴餅乾、檸檬餅乾、十錦餅乾、魚子餅乾、酥蛋餅乾、（七）糖菓類、如、英花軟糖、檸檬香糖、牛奶糖、口香糖等（八）酒類、如、斧頭白蘭地、正香賓、放樣、紅雙、花彫、茵陳露、佛手露等、（九）漢煙類、如、丹鳳皮絲、金絲、皮絲、天宇青絲、順和老葉、丁瑞太 蘭花等、（十）洋煙類、紅錫包、如、老妹呂宋、美妹呂宋、司妹呂宋、英妹呂宋、使館、司令、大使、美人金嘴、埃及金嘴等、而十類之中、就以鮮菓銷售最多、如記州天 紅牌桔子、一簍、三元九、一連四箱、一箱十斤、金州、紅玉苹果一箱三元六、葛市苹菓、一箱三元（二）一箱二十七斤（紅梨一百斤十四元、滿帮子鴨梨、百斤二十二元、絞中白梨、百斤、十四元、台灣蜜柑桔、百斤、十七元、朝歌 陳子、百斤、十五元、天津紅棗、百斤、十四元、廣山栗子、百斤十八元、以上各品、每日銷售量至鉅、看利亦厚、皆由南滿站、三十里堡、（商店）與滿洲青菓會社、兩家採辦、自餘各種乾菓、罐頭酒類、則由本市仁義和、廣發和、三隆號三家採辦外復經理上海馬玉山公司糖菓餅乾、上海泰豐肉類餅乾與各種罐頭、上海鼎鼎陽鮮菓醬菜罐頭、上海永泰棧各種呂宋煙、上海藤庭氏咳嗽藥茶、上海美麗華杏仁乾茶、日本東京森永各種醬菜、華興昌機廠各種粉面、北京瑞德堂鄒氏金丹、錦西四海屯玉和公司葡萄酒、鋪行亦頗不少、店內執事、共十二人、月薪一二十元不等、市房係賜租用、全年九百三十元、去歲全年流水、三萬九千一百餘元、餘利、三百餘元、刨下每日門市、七八十元、自此以往、迄舊曆正月秒、爲菓品店一年營業中、最幸運之季節、銷售量、比較平日、增高十數倍、該店地佔輸要、營業更爲繁盛云、

奉天康德學校招生

科目、鐵路科、日語專修科、商科、

開學　陽曆二月五日（另有入學詳章）

校址奉天大北邊門外無線電台

奉天市公署協和日語學院招生

入學資格　一、高小卒業　二、初中卒業或具有同等學力者

開學日期　陽曆二月五日（外縣學生隨到隨試）

校址奉天商埠二緯路美國領事館舊址

另有詳細簡章函索附郵二分即奇

招募汽車學生

○學費大特典（繳向來之半費）

◎指導懇切◎實習教材豐富◎在校生百五十餘名◎實習車十餘臺◎教授參考書送呈

◎介紹就職責任◎日本語教授有寄宿舍

奉天商埠地三經路八緯路一四六

國際自動車協會　滿洲指定學校　東亞自動車學校

學則附二分郵票即寄上　電話（日）（二）二四七九番

慎勿傳染傷風

帕勒托

日常疾病之感染。未有速於傷風及呼吸器之患者。然使抗力强。即少傳染之機。帕勒托補力甚富。日常服之。滋陰益氣多無形中增加抗力。多，足以預防冬季流行之傷風與咳嗽矣。

各大藥房均有出售

請認明「帕勒托」字樣爲記　備有說明書列舉帕勒托種種用途函索即寄

哈爾濱　奉天　大連　總經理英商祥茂洋行

（五）

高血壓・半身不隨・中氣

瘀血之新研究

及貧血・神經痛・風濕症

血行不順乃萬病之因

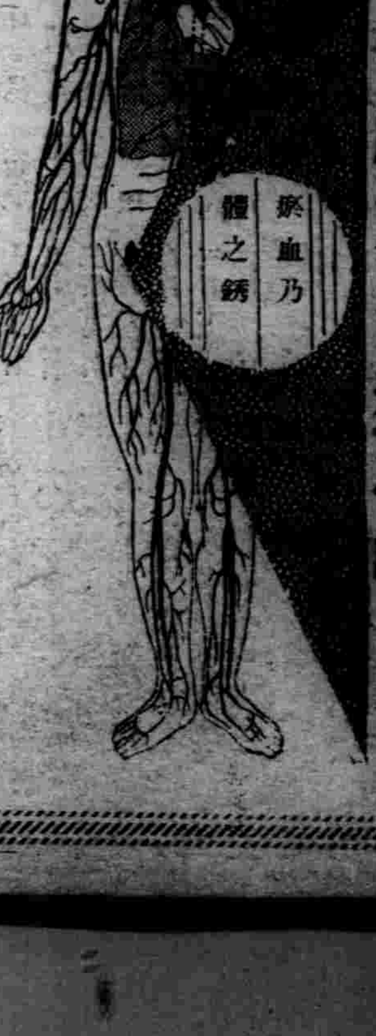

所謂血管也者、乃在體內各部、張佈如膠皮管富有彈力之物質、密若蛛網、運輸血液、遍及全身、絕無一刻休息、而具有培養各組織棄捨老廢物之大功能、此乃盡人皆知者也、然而一度沾染病毒及其他毒素、動脈發生硬化、結果妨礙血行、是謂動脈硬化症、蓋血液循環、發生障故、受外氣變動及喜怒哀樂之激變等、因此而脆性之血管破裂、多有招來半身不隨中風及突然腦溢血者、然則如何可防患於未然耶？

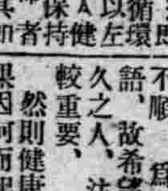

頭和瘀血

血行…即血液循環、可以左右吾人健康、保持生命者也、其如何重要、已盡人固無待今次之說明、皆知矣、惟昔天氣、漸次酷寒、手足及腰、寒冷如氷、麻痺疼痛、血壓高昂、頭重、耳鳴、肩痠、動悸、喘息等苦惱之人士、又至罹關、蓋恐此者、皆因血行障礙故之所致、正合古諺『血行不順、爲萬病之因』之一語、故希望常保健康生命悠久之人、注意保持血行、實較重要、

然則健康之敵『血行不順』果因何而起乎？緣潛伏體內之梅毒、或平素嗜好之煙酒等毒、長年之間、日積月累、汚濁淸淨之血液、即古方醫學所謂之瘀血是、夫瘀血者、使富有彈力之血管硬化、妨礙血液流行、結果、新陳代謝作用、頓形衰弱、致諸機能亦孱弱、遂惹起上述之諸種病毒性疾患、苟放任不治時、或由血壓亢進、（高血壓）變成腦溢血狹心症等重病、甚而招來腦梅毒焉、此血行不順所致之可怕『瘀血』、必如何排除、始克防止此種危險乎、昔者嘗用水蛭及吸血器、瀉血下劑法、或用號稱破血藥之療法等、惟此等治法、旣不便利、又有副作用、遺憾殊多、本研究所痛感及此、以現代醫學爲基礎、重新檢討古方醫學乃創見、穩重排泄於體外、調整血行、將苦惱症狀、漸次導於快愈之新療法成功、諸君欲知如何根治病之實續乎？請詳細一讀敝研究所向疾苦人士免費奉送之『血液循環與瘀血療法』一書、則幸甚、

心臟和瘀血

襄所苦惱之手足關節疼痛　長年神經痛業經痊愈

朝鮮群山府　大場勝吉

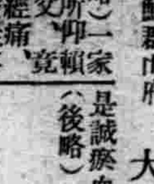

（前略）一家人皆所仰賴之嚴父、竟患神經痛、而家嚴性喜安靜、厭服藥入院之騷擾、故每當公畢歸來、雖手足麻痺疼痛、肩酸、頭痛、亦不告人、因之臉上双頰削瘦、且在辦公時、亦極覺倦怠、身體逐漸清癯、余不勝懮念、偶與藥房女掌柜談及此事、得悉瘀血錠之偉效、遂購歸奉與嚴服下、不數日、情形非常良好、近頭襄所苦惱之手足冷痛、及頭腦發沈等、大見輕爽、久不獲覩嚴父之笑顏、近來又可時常瞻仰矣、（後略）是誠瘀血錠之所賜也…

高血壓所致之長年頭沈耳鳴已均痊可

夏威夷　巴巴洛歐亞　高木民

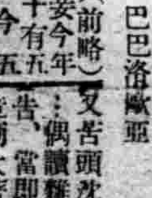

（前略）賤妾今年五十有五、距今五六年前、即患血壓高昂虛火上衝、頭迷眼花、又苦頭沈肩痠耳鳴等症、偶讀雜誌、得見瘀血錠廣告、當即購歸服用、其效果竟爾大著、迄今時苦惱之耳鳴、已告痊愈、誠不勝雀躍之至…

『除毒及順血用』

前東京帝國大學附屬病院

小屋長明先生創製

フルチ錠

主効：梅毒　胎毒　脊髓癆　高血壓　動脈硬化　腦溢血　中風　狹心症　心悸亢進　甲狀腺腫　腺病　貧血　喘息　風濕症　神經痛　歇思的里　頭痛　神經衰弱　常習便秘

藥價　十一日包三圓　廿二日包五圓　五十日包十圓

全國有名藥店皆有出售

由舊醫學之發現（四六判美冊子）

排除病毒　血液循環與瘀血療法

◎患此等疾病者務祈一讀爲荷

▲頭沈、耳鳴、肩痠、手足麻痺之人（中風、神經痛）

▲苦惱心跳、發喘、寢汗、盜汗、心臟衰弱之人

▲記憶力薄弱、發疹、苦不成眠之人（梅毒、神經衰弱）

免費贈送

倘能以明信片索閱當即寄上不悞

東京市京橋區西八丁堀二ノ七

定購處　古醫學研究所

電話京橋（56）二五八四番・二六三八番　振替口座東京六五三〇八番

滿洲國之新興都市

泰來（龍江省）

一、面積地勢氣候

泰來位縣之中央、嫩江流去市街東北三十七粁之地、北方有呼爾達河、附近一帶爲肥沃地帶、北接龍江、西連扎賚特旗、全縣平地多、東南高而西北窪、地質係黑土及黃沙、縣內耕地狀況、熟地七四〇〇〇晌、生地三一〇一二二晌、不可耕地六五七八〇晌、地積總數四四九〇九一二五晌、全縣村落達千二百三十三村、泰來市街、南北長、東西短、四方有各一門、附近市場中、爲重要市場、氣候七月三七、五十二月零下四〇度五

二、沿革

泰來 原名泰來洑又稱 泰來氣、係扎賚特王旗下 之一部落、宣統年間、設置設治局、民國元年施縣治、其他依本鐵路之開通、特產物呈一大集散地化、爲沿綫隨一之都市也、市街綏丘圍繞、東方產天然會達、

三、交通狀況

鐵路有洮昂鐵路爲重要交通路、長途國際汽車、警備電話等、最近發達、

四、對日關係

爲日滿親睦起見、設立親睦會、東謀日滿融和、

五、最近人口

戶數 滿人 一四〇七二 蒙古人 一四〇二

人口 滿人 九二五七九 蒙古人 九三七四

六、經濟及產業

附近一帶之天然會達、產量頗大、全縣商戶九四九戶、泰來三〇三戶、塔子城二〇八戶、某街九七戶、江折一四一戶、附近產出之特產大豆爲第一、高粮谷子次之、大同元年度貨物發送廻數、爲八萬二千噸、大部爲大豆之搬出、

七、滿日公共機關人名

泰來縣公署(中央門裡)、友軍〇〇隊(大西門外)、滿軍〇〇隊(小東門外)、協和會(北門裡)、道德會(南門裡)、商務會、農務會(北門裡)、徵收局(大西門裡)、滿洲中央銀行(中央大街)、電報局中央北大街、權運局(中央北大街)、義中和地局(北門裡)、

八、名產古跡

泰來地方之原野、有芍藥山杏等、春夏之交風景頗美又一帶適於遊獵嫩江之釣魚、亦爲著名、

九、報館及分館

關東報、泰東報、滿洲報、盛京時報、民報、協和報、各支社分社、

滿溝站（濱江省）

一、面積地勢氣候

滿溝站、係肇東縣統轄、設有警察分署也、在縣城東六十里、面積三萬 捌仟五百 五拾塲、地勢平坦、氣候溫和

二、沿革

滿溝站濱洲路線、南至哈爾濱、北至滿洲里、

三、歷任地方官

特別警察分署署長、大同二年、孫署長、康德二年、楊署長、特別警署取消後、歸肇東縣轄、肇東縣警察分署署長張耀先、指導官春井日 領事派遣所所長、

四、交通狀況

滿溝站設有交通電報電話、地方電話電燈、國道自動車、西至肇東肇洲兩縣肇源縣、東至青崗蘭西、

五、新設施

大同二年、設阿片零賣所兩處、名曰五十九號、又名曰六十號、

六、對日關係

滿洲建國、全賴大日本帝國之使義盡力、所以對日頗親善感激、

七、最近人口

戶數 滿人 四〇三一 一八七九一 日人 三六 鮮人 六 外人 一 計 一五

人口 滿人 二〇九四二五 九四二五 日人 一七八 鮮人 一八 外人 一九 計

八、產業經濟

滿溝站、自滿洲建國以來、市面經濟、均漸活躍、故一般商民各業之近況、以鐵路運輸便利、亦見振興、大有蒸蒸日上之勢、

九、滿日公共機關

警察署長張耀先、指導官春井、中央銀行支行經理于恩波、稅捐局長李局長、郵政局長趙念祖、電報局長范局長、權運局馬局長、

十、名產古跡

元豆、小麥、亞麻、

十一、報館

盛京時報分社、國際協報社大同報分社、滿洲報分社、大北新報分社、哈爾濱公報分社、

經濟與產業

鑛產物價格決定

三十日以鑛業稅法正式公布

【新京專訊】財政部、實業部、蒙政部、於三十日公佈鑛產物價格、依鑛業稅法第十條、康德三年七月起、至十二月止、鑛產物價決定如左列今比較去年六月常時之價格、煤炭朝陽管內北票炭礦分、蛟河管內撫順煤礦分密山局內提高五十錢其他悉不異從前、滑石蓋平局管內五十錢提高、石灰石、提高十錢、其他滑石苦土石、長石耐火粘土、硫化鐵鑛比前不異、珪石、錳鑛螢石、白雲石今次爲最初之設定

△石炭、七圓〇〇(本溪稅捐局管內本溪湖煤鐵股份有限公司所有鑛區)

△石炭、六圓五〇(復縣稅捐局管內鑛區、穆稜稅捐局管內鑛區、渴原稅捐局管內鑛區)

△石炭、六圓〇〇(西安稅捐局管內西安炭鑛股份有限公司所有鑛區)

△石炭、五圓五〇(朝陽稅捐局管內北票炭鑛股份有限公司所有鑛區、蛟河稅捐局管內撫順炭鑛所有奶子山鑛區、下九臺稅捐局管內鑛區、密山稅捐局管內鑛區)

△石炭、五圓〇〇(延吉稅捐局管內老頭溝煤鐵公司所有鑛區、滿洲里稅捐局管內鑛區)

△同、四圓五〇(本溪稅捐局管內鑛區中本溪湖煤鐵股份有限公司所有鐵區を除く全部、西豐稅捐局管內鑛區、西安稅捐局管內鑛區中西安炭鑛股份有限公司所有鑛區を除く全部、柳河稅捐局管內鑛區、輝金稅捐局管內鑛區、通化稅捐局管內鑛區、臨江稅捐局管內鑛區、黑山稅捐局管內鑛區、錦縣稅捐局管內鑛區、阜新稅捐局管內鑛區、蛟河稅捐局管內鑛區中南滿洲鐵道撫順炭鑛所有奶子山鑛區を除く全部)

△同、四圓〇〇(朝陽稅捐局管內鑛區中北票炭鑛股份有限公司所有鑛區を除く全部、延吉稅捐局管內鑛區中老頭溝煤鑛公司所有鑛區を除く全部、其他全部)

△滑石、五圓〇〇 蓋平稅捐局管內鑛區を除くその他全部

△滑石、三圓五〇蓋平稅捐局

管內鑛區

△マタネサイド一圓五〇全部

△長石、四圓〇〇全部

△珪石、二圓〇〇全部

△石灰石、四〇錢全部

△耐火粘土、三圓〇〇全部

△硫火鐵鑛一〇圓〇〇全部

△マンガン鑛、二〇圓〇〇全部

△螢石、一〇圓〇〇全部

△白雲石、五〇錢全部

期待鐵鋼新國策

松岡滿鐵總裁談

【大連】松岡滿鐵總裁、對伍堂昭和製鋼所社長之就任、商議相、述左記感想、今次伍堂氏之離滿、爲滿洲一大損失、然於國家上認爲必要、亦不得已、而伍堂氏之政綱、踏襲前大臣之三大策、尤以就鐵國策、爲一權威、故統轄日鮮滿爲一氣、鐵鋼國策上、有豐富的知識及經驗、油之問題、亦以日滿爲一體、要加考察、其他一般滿洲問題、亦有多大之經驗理解、今後之對滿政策、頗可期待、又就製鋼所後任社長補充、述左記之意向、

伍堂氏之後任、尚未決定、然伍堂氏亦有意見、詮衡姑俟其後云、

本年度財界動向

將來之景氣如何 (3)

橫濱正金銀行奉天支店支配人今川義利氏述

查今日日本輸出品之大部分、比較先進諸外國之製品、爲最貨良價廉、故依流水就低處之誓、自然向諸外國流出、又日本國民、雖有幾多障害困難、却有突破難關之能力精神、故吾人於此結論、期待我海外貿易、今後躍進之運命、日前東洋經濟新報上、石橋湛山氏所論日本貿易、豫想七十五億圓之時不遠、吾人亦爲贊成、雖不經數年、日本貿易、必然達該價格、謀指導發達、是係日人之任務、要之日本本年之景氣、豫想大有好轉、是係必然的現象、但戒心之問題乃對惡性非常時經濟、切望政府及國民突破難局之決心也、於最後、述滿洲之景氣、隨世界各國景氣之良化、內地景氣之好況、當然、滿洲景氣亦爲好轉、惟滿洲國 係農業國、特產物之收穫頗多、故價格高 價之結果、農民之 購買力、自呈增加、因之、市場交易、亦呈繁盛、現今年度之特產一般狀況、比去年度爲增收、一成內外、價格亦比去年平均高三四成、農民景氣、亦爲好佳、現反映此等事實、最近奉天城內之綿糸布雜貨交易、爲近年稀有之交易狀況、迄來年三四月之交易已成妥達千五百萬圓乃至二千萬圓程度、次爲所謂滿洲景氣之基本建設事業關係、該事業之基幹、滿鐵豫定計畫、在順調裡遂行、該方面之事業、期待依然旺盛、不但滿洲國之產業五年計畫、移民計畫、即其他民間之事業、亦漸向實現之時機、故入實行之時代、滿洲景氣、當更加殷盛、滿洲景氣前途實洋洋也、

雖然、原經濟者、與政治有密接不可分之關係、政治上、或社會上、遭不豫想之突發事件時、即忽然變化、故經濟人以常居治而不忘亂之覺悟、對刻刻變化之世界情勢、甚不斷的關心、以謀善處、來年爲丑歲、以漫漫然堅實之意善處、以切望善處多幸之新春云、(完)

軲轆線製造狀況

大阪製品之需要增加

奉天軲轆綫製造業者、從來之營業狀態、因俄國製地球牌軸線、及英國製老鎖鏈牌軸線之進出壓迫、遭極度之不振、昭和十年輸入日本大阪某會社之製品、爾來俄國及英國製品之需要激減、然最近一年以來、因日本品輸入關稅負担之關係、比較價格漲起、現地滿人製造業者、現在斯業者六店(職工九十名、)去年生產總額達四十一萬二千五百打、最大商舖德源號(大北關)自大正十一年、以資本五百圓開業、現在增資一萬二千圓、職工四十名、年生產額十五萬打、比事變前呈倍加、

滿洲國官吏消費組合

放賣洋服分月繳欵

滿洲國官吏消費組合配給商品狀態呈活況、商品價格亦極力低下最近更關於月給四五十圓級之中流官吏組合員之購買洋服、爲利便起見、開始該欵分三個月償還方法、是鑑於四五十圓組合員之洋服製作難、以積極救濟爲目的、

德永玻璃

製造麥酒瓶 設置工場

日本玻璃界之雄、大阪德永玻璃、以解氷明爲機會、在鐵西北二路決定設立工場、該工場面積三萬五千二百六十五坪、資本金百萬圓、稱滿洲國法人德永玻璃股份有限公司、去年十二月、經滿洲國當局及大使館之許可、迨至六月完成工場後、本年十月、向市場放賣製品、該公司第一期計畫、以製造麥酒瓶爲專業、日產六萬本中六成、爲滿洲麥酒亞細亞麥酒之大口契約、殘部四分、向北滿進出、製瓶原料、因薄少、由朝鮮及山海關輸入、職工由大阪招聘熟練工、其半面使用地場職工云、

瀋陽縣立苗圃

本年度苗數

瀋陽縣立苗圃所栽種之各種苗木、本年度可以出山者、二年生總計五五六、四〇〇株、一年生總計一四〇、〇〇〇株、刻已由縣立苗圃事務所、將各種苗木、造表呈送瀋陽縣、以便支配、茲記其苗木出山株數如下、

▲二年生苗木

一、洋槐三萬七千株、

一、梓槐八萬七千株、

一、水曲柳二萬三千株、

一、棉槐三萬五千株、

一、唐槭二十七萬株、

一、紅葉楓三千株、

一、元寶柳六千株、

一、白楊六千株、

一、楡樹七萬八千四百株、

一、魯桑一萬七千株、

一、總計五十五 萬六千 四百株、

▲一年生苗木、

一、棉槐七萬株、

一、洋槐四萬株、

一、唐槭三萬株、

一、總計十四萬株、

國民政府當局

建設磁器工廠

【上海】最近國民政府實業部、以資金二十萬圓、籌劃磁器製造工場、該計畫不遠實現、查中國之磁器輸入稅、民國二十三年改正之結果、呈從價五成之高率、外國製磁器之輸入、呈漸減傾向、日本內地考究種種對策、此種工場實現新設時、日本磁器之對華輸出、受大打擊、故頗爲重視、

金融合作社

將開理事會

【新京】財政部定本月二十六七日在新京開金融合作社理事會、協議左記事項、作今後該社之方針、

一、金融合作社關於農村地位根本的考察、

一、鑑於金融合作社之實績、制度及運用上必要之改善事項、

一、對地方農民之金融合作社認識及信賴之程度、

一、金融合作社運動進行上有障害之地方事情改善、

一、放欵金收回成績良否之主要原因、關於遲滯及未交付之防止處置及督績、

一、關於放欵手續其他業務改善事項、

興業發行金融公債

已受領二千五百萬圓

因興業發行金融公債、滿洲國政府之興銀放欵金、由在東京之富田總裁向財政部通報、已由日大藏省存欵部受領二千五百萬圓、財政部即向興銀放欵該金矣、

滿洲取引所

安數呈大增

滿洲取引所、一月中安之數、爲十四萬三千九十三股、比前月之增加爲四萬五千十五股、國債交易五萬二千百二十五圓、比前月增加爲二千八百五十圓、

交易日數 二三日

賣買額 一四三〇九三股

同一日平均 六二二一〇股

內長期交易 一六八三〇股

延期交易 一〇〇三八〇股

現行交易 二五八八三股

比前月無增減、賣買增 四五〇一五股

華滿運輸之總局換算率

鐵道總局適用左記運輸之換算率、改正如左、自一月一日實施

○奉天北寧關於審及包裹直通運輸、

一、每銀百圓、國幣百七六角、

二、每國幣百圓、銀九十七圓、

○國綫社錢對北寧鐵路間、貨物連絡運輸之適用額、

一、每銀百圓、國幣百七圓六角、

二、每國幣百圓、銀九十圓、

日本小麥粉

豫想輸出增

【東京三日發】去年中之日本內小麥粉輸出總量、五百八十四萬六千三百九十二袋、呈示近來記錄的減少、然今年中之將來性、小麥粉輸出、依左記理由、豫想輸出增加、

一、對澳通商擁護法之撤銷、

一、去年中之滿洲小麥、比一昨年呈不作、

故對滿關係之輸出、豫想多少增加、又中國海峽殖民地荷印方面之關係、亦豫想好轉、就輸入豫想增產、輸入總量豫想減少、大体小麥粉價格訂正運動之展開、爲注目之點、

改正中銀法

以四日附公布

【新京】滿洲國政府中銀、代替鮮銀、執務滿洲國內日銀代理店業務、中銀法中、改正左記案、以四日附公布內容、第十七條之次項中、加左記一條、

第十七條之二、中銀受政府之許可、代理他銀行業務、

一、本法由公布之日 起施行之、

綿布工廠之生產狀況

於奉天滿人側綿布工廠、現在九十餘店、總機械架數二千二百三十架、職工數三千五百名、一月之細布粗布生產額達四千餘疋、最近一個月以來之營業狀態、於舊正明農民之需要、頗爲旺盛、於一月中、總生產額、已達五千六百疋、比二三個月前、爲約千五六百疋之增產、而比三四年前之全盛時代(百七八十店機 械三千餘架)、依然不況、

行市

國外商品

●米棉 三月底 三仙〇〇 五月底 三仙[illegible] 七月底 三仙[illegible] 十月底 二仙[illegible] 十二月 二仙[illegible] 一月底 二仙[illegible] 現行 [illegible]

●印度棉花 十羅吉印 二二七 沃謀拉印 二一〇 遠高希印 一八一

●大阪棉花 近卯 七五五〇 遠卯 七八三〇

●大阪三品綿紗 十二月 [illegible] 一月底 [illegible] 二月底 [illegible]

●四月底 五月底 六月底 [illegible]

●大阪棉綿 [illegible]

●橫濱生系 近卯 八八七 遠卯 八五三

●神戶豆餅 二月 五〇八 一月底 五〇八 二月底 五〇八 三月底 五〇九 四月底 五一〇

中外滙兌

美國上海匯 [illegible]

上海東匯 賣一〇〇四圓二分

上海英匯 賣一二九弗[illegible]

上海匯京 賣一先二片一六分五

日本匯 買 [illegible]

條銀標金

倫敦條銀 現行二〇片一六分一 遠期一九片一六分一五

紐約銀塊現行四四仙四分三

孟買銀塊銀行四九包八分七

上海標金 開行一一五〇圓 下市 午前 午後

大價 小價

各地豆糧

大連

●大豆(百斤、鈔票價)(現行) 現帶袋 七二六 不帶袋 七一六 二月底 七二八 三月底 七二八 四月底 七三〇 五月底 七三三 六月底 七三三

●豆餅(壹塊、鈔票價)(現行) 現行 二一八五 二月半 二一八五 三月半 二二〇〇 四月半 二一七〇 五月半 二一八〇 六月半 二一七〇

●豆油(壹斤、鈔票價)(現行) 現行 二三五〇 二月半 二三五〇 六月半 二一〇〇

●高粱(百斤、鈔票價)(現行) [illegible]

●大連麻袋(每枚金票價) 現貨 一月底 四九五 二月底 五〇九 三月底 五一〇 四月底 五一七 五月底

哈市

●大豆(壹甫特、國幣價)現行 現貨 七月卯 八月卯 九月卯 委數 万 二月半 五三〇 三月半 五三六 四月半 五四一

●小麥、仝上(鈔票) 二月半 七一六 三月半 七三〇 四月半 七三五

奉天

●城內豆糧行 日站午前開行 大豆百斤大洋午前下市

大豆 一、九五 一、四〇

豆餅 一、九〇

豆油 二、五四

白小豆 二、二五

紅小豆 二、二五

花小豆 二、一〇

吉豆 二、三四

合豆 一、六〇

青豆 二、二〇

谷子 [illegible]

粱子 一、五〇

稻子 一、二〇

大麥 一、二〇

小麥 二、〇〇

高糧 一、六〇

包米 一、四〇

粳米 二、九〇

元米 二、三五

小米 二、四〇

江米 二、七五

勝米 [illegible]

唯一痔藥

化痔龍土散

化痔膏

函索痔圖及痔病之發源付郵票三分即寄

奉天大西邊門外南二經路二十六號門牌所分西

張三多堂

火災 海上 運送 自動車 各保險 取扱

國際運輸保險部

帝國海上火災・朝日海上火災

大連火災海上・三菱海上火災

日本海上・扶桑海上火災

歐美生乳藥

育兒缺乳可購歐美生乳藥

服後乳汁湧湧而來、定增數倍之多、哺之有餘、誠謂 下乳之良藥也

注意飛艇商標爲記

謹防假冒

總發行所奉天鼓樓南歐美藥房西號

各埠均有代售

營口元興 榮口玉豐 開原仁和 鐵嶺德祥 四平街永泰 吉林中德 新京民中西藥房

定價每一元二角 每打十二元 郵費每瓶加三角

大連汽船出帆

●青島上海行

▲大連丸 二月六日

▲奉天丸 二月九日

●天津行

▲天津丸 二月六日

▲長平丸 二月九日

●基隆高雄行

▲山東丸 二月十三日

▲山西丸 二月 日

●新瀉伏木敦賀行

▲河北丸 二月廿一日

▲河南丸 二月十一日

大連汽船株式會社

一、上海航路上午十一時開船改爲正午

一、台灣航路下午四時開始改爲同五時

芝罘威海衛淸津雄基船票發售處

日本國際觀光局奉天分局

大和旅館出張所

電三一四六一一

全城內分所

哈爾濱新京(各地日本觀光局)

大阪商船出帆

●開往門司神戶大阪

上午十一時開

▲哈爾濱丸 二月五日

▲熱河丸 二月六日

▲他克馬丸 二月七日

▲扶桑丸 二月八日

●開往天津

▲志摩丸 二月六日

●開往橫濱

▲北京丸 二月五日

船票發售處

滿鐵沿線各站及各埠日本國際觀光局

車站連運票(往復票火車票減二成輪船減一成)通用期限兩個月大連門司神戶間船價往復票減二成通用期限三個月

△專屬貨物代辦處

各地國運際輸株式會社

大阪商船株式會社

大連支店

奉天事務所

阿波共同汽船大連出帆

●開往仁川鎮南浦

▲長山丸 二月五日

●開往天津

▲長山丸 月 日

●開往青島

▲千隆丸 月 日

大連市山縣通

阿波共同汽船會社

電話二一五〇〇一

惠通行出帆

●開往芝罘威海衛仁川

▲利通號 二月七日

●開往門宇尾廣

▲照國號 二月十四日

●開往芝罘

▲昌平丸 月 日

電話二一三八五五 二一六八一二番

惠通行

代替母乳助嬰健康衛生施設乳界稱王

森永牛奶粉

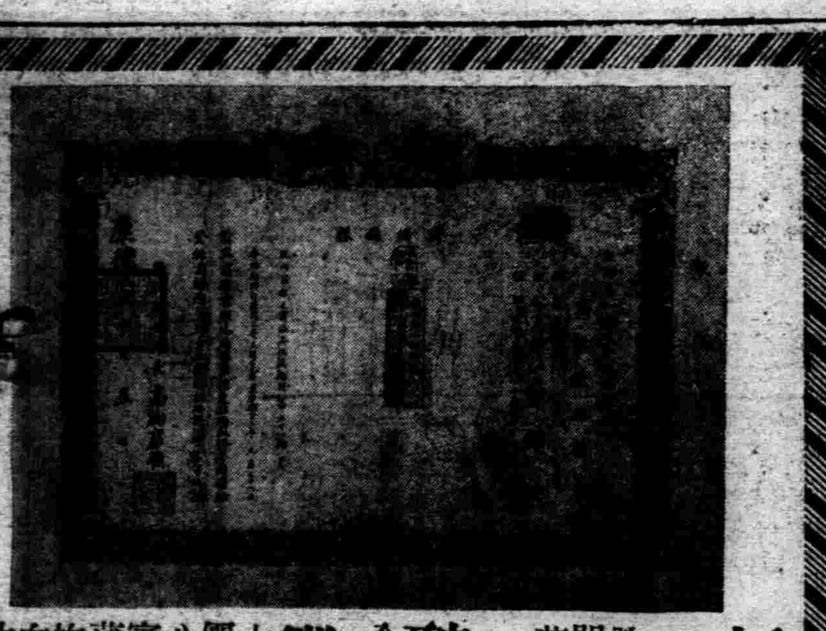

新京辯理士律師周易義受任常年法律顧問並警告各僞冒查二妙堂友于氏監製香墨之商標工廠啓事

敬啓者本律師於康德四年一月一日受任查鋅然君所開設駐奉徽州查二妙堂友于氏墨莊之常年法律顧問該莊之查二妙堂友于氏監製之商標業經本辯理士代理於特許發明局註冊近查有僞冒該商標之商品茲警告各製造僞冒商標商品之工廠倘再繼續製造僞冒商標之商品本律師當盡依法保障之責

新京辯理士律師 周易義事務所 西四道街十四號

聘請常年法律顧問啓事

敬啓者本莊於本年一月一日聘請新京律師辯理士周易義先生爲本莊常年法律顧問以後有冒仿本莊商標者完全由周易義先生依法保障特此聲明

駐奉徽州 查二妙堂製墨廠啓 奉天買記胡同二號

徽州查二妙堂友于氏駐奉製墨工場開張營業廣告

本號自先曾祖友于公於滿清道光間始娰墨業于申江嗣分支店于蘇州寧波等處發售香墨及輕膠墨汁貨眞價實四海馳名尤其滿洲全國紳商軍學各界無有不知友于氏金不換墨爲文房之至寶也不料邇年以來人心不古冒牌仿造充斥於市緣其貨劣價低得以魚目欺人致用者不明眞相反覺物品之不良有礙本號聲譽實非淺鮮今本主人有鑒及此特在奉天買記一條胡同門牌二號添設新場就地製造本服務社會之精神抱薄利多售之宗旨特行遴選上料加工監製務使出品精益求精俾惠顧者眞僞立辨以酬顧主樂用之雅意藉抱本號過去之光榮現已委託各省縣鎮著名文具書坊及洋雜貨店均有代售敝號眞品此後凡蒙賜顧者請向上列各號購買試用須認明包內附有商標註冊證者方是友于氏眞正牌號如無此證者則係奸徒假冒混冲幸勿受愚恐未周知特此敬告

本主人查鋅然謹白 奉天買記胡同二號

爽口清心

有難以形容的妙處

枝枝美妙

人人滿意

大仙女 香烟

售價特別低廉

CP-94

APETIN

阿稗精 藥片

健胃理腸

消化滋養

主治

食慾不振 消化不良 疲乏

營養失調 發育不良 虛弱

腸加答兒 乳兒綠便 便秘

武田長兵衛商店股份有限公司

總行 日本大阪東區道修町

支店 奉天春日町十三番地

85—1528(O)

用君忙搔的手去 塗搽愛膚膏

越搔越放大的皮膚病

越塗越癒好的愛膚膏

且不刺不痛、婦女小孩用之不傷嫩膚、極爲安全的理想品！

健膚貴藥愛膚膏 是依最新化學的原理、配合十餘種的名貴藥而製成的最新皮膚藥。故其藥効卓絕驚人、雖爲頑固的慢性症、一日塗用本藥、便能施展其强烈的殺菌力及滲透作用、相輔奏効、殺滅病原的菌蟲、而使諸病完全治癒、如同拂拭。所以對於頑癬脚趾濕癢陰囊癬金錢癬牛皮癬疹癬鵝掌風濕疹凍傷火傷創傷擦傷胼胝（生鷄眼）陰毛虱毒蟲咬傷蛇傷酒刺粉刺面皰雀斑汗疹丹毒潰瘍陰部搔痒陰部潰瘍口瘡耳瘡頭瘡禿瘡鼻子鼻瘡痔瘡等皮膚諸症、有尤推獨步之特効。

▼藥價▲ 試用盒金票十二錢・小盒金票三拾錢・中盒金票[illegible]拾錢・大盒金票一圓

總經理所 順和公司支店 大連市山縣通一丁目

振替大連三七六五番・電話七六〇八番

各埠大藥房均有代售

裝璜精巧 運用靈便

機構堅牢 價格低廉

縱橫自在 漢文打字機 日文歐文併用

現代事務室中之大問題

時代演進事務繁增、各種事業之競爭、亦日加劇烈、舉凡公文信件之傳遞記錄要以敏捷明瞭、方不致步人後塵、惟是舊日之人工繕寫、其能之事做弱、乃成今日事務上一大問題焉、且漢文字體繁異、果秉筆濡毫一點一畫蠕之繕寫、求其字瑞行整、已非易致、再冀敏捷、一決非可能、今欲達此目的、舍用——漢文打字機——外、別無途徑、敝公司創製之最新式漢文打字機、即爲解決此問題之利器也、本機構造堅固完備、動作靈敏適用、與西文打字機、其同等功用

購買一架陳列廳前生輝滿室置諸案頭便利非常徒爲裝飾之品誠文明之利器也一架能代三名書記並每分鐘打五十餘字

近來各官廳機關銀行會社商會學堂文人學士購用者紛至沓來如蒙光臨不勝歡迎之至

本公司現有專門打字員待聘如有需用此項人材者請與本公司接洽可也

漢日歐文併用打字機之特徵

一、構造堅固經久耐用
二、長短捲紙均能隨時任意撤換
三、縱横打字俱能
四、横打字時若欲退回原位置備有戾鈕按之即得
五、縱橫打字之間隔及插入日文歐文或數目字等均可隨意變換
六、打字時可隨意[illegible]
七、打字位置極爲準確自動進行無反動[illegible]之與打字速度極快
八、機構鋼字文字[illegible]等均極堅固可保永久使用

漢文打字機製造公司

本社 東京

支店 大連市山縣通一〇五

代理店

出張所